

# Larvik idrettsråd

## Klubbmøte 1.12.2015

\* *Klikk på bilder og bokser for mer informasjon*

<http://larvikir.no/>

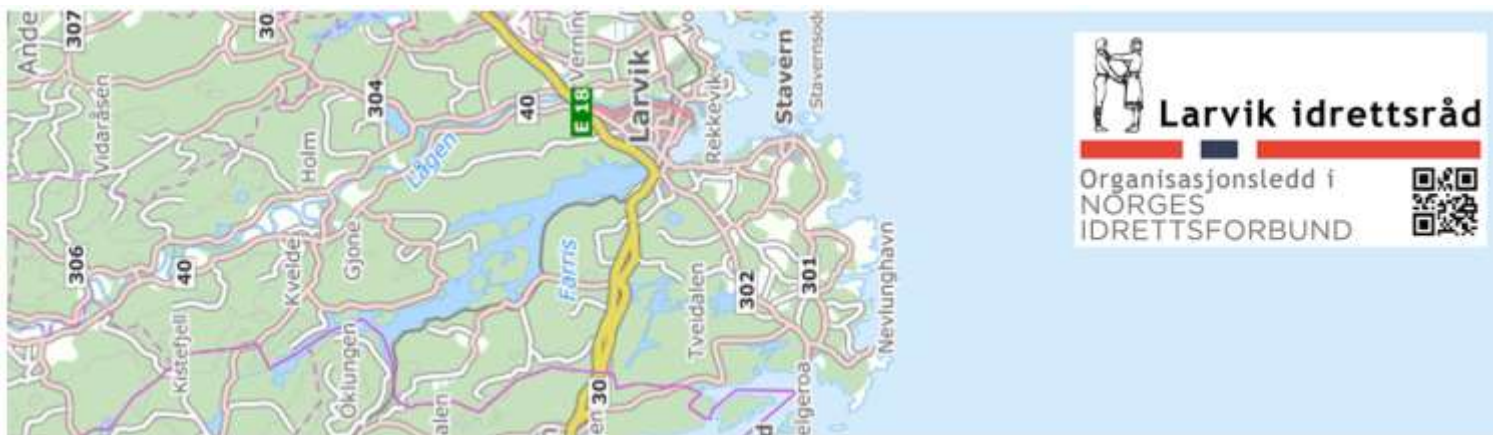

# AGENDA

## 1. Fokus Anlegg og framtidig finansiering:

Vi ser behovet for å sette trykket på dette temaet:

Etterslepet har vokst med 14 mill på 3 år.

Kan vi sammen komme fram til en modell som blir mer levelig for idrettslag?

Viser til [høringsuttalelse](#) i forbindelse med behandlingen av strategidokumentet

## 2. Kort om nye lovnormer og årsmøteforberedelser

## 3. Status idrettens IT-løsninger: KlubbAdmin - Minldrett og SportsAdmin

## SPORT

TIPS ØP på telefon 800 82000

Send referatet og bilder fra lokale sportshendelser på e-post til sport@op.no eller nettside@op.no

## Øverland erstatter Røine

Lef Øverland (53) overtar som administrerende direktør i Nordi Toppskole (NTF). Han overtar Nils Røine. Øverland kommer fra stillingen som direktør i Fjord. (ANB/NTB)



## Vant siste og toksjuendeplass

Stag, 116-runde seg og ob. Storm 3. 2. beste i et leddkamp. Kristine Holand (3) (Sidsel) og Anette Langvik satte Stags mål i en kamp hvor laget hadde spillmessig overtaket mest av oppgjøret.

## Håper på sesongstart i november

Påske Nordug har stor framsjans etter nye domusproblemer. Nå starter lang arbeidsdag inn mot sesongstart på Bakkebanen om en måned. (NTB/ANB)



# Savner helhetlige tanker

## Tjølling IF vil ha debatt med kommunen rundt bedre utnyttelse av idrettsarealene

Tjølling IF planlegger kunstgressbane til 7,5 millioner, men vil unngå at den bygges uten klare tanker for alt som blir liggende rundt den.

Prosjektleder for kunstgressbanen, Nils Morten Halvorsen, forteller at de har spilt inn et ønske til kommunen om å se på flere ting som påvirker nærmiljøet.

– Vi har en plan for å utvikle hele området, med tanke på hva som er viktigst for idretten i Tjøl-

ling i dag og se på folkehelseaspektet i det, forteller Halvorsen. I samarbeid med skolen, FAU og nærmiljøutvalget har man sett på muligheter for å unnta anleggster i området. Husebyelkka, Vervingen og til en ny trasé fra

skolen til idrettsanlegget som ikke går langs rikseisen.

– Derfor har vi spilt inn til kommunen at de tar inn dette i arealplanene.

Menkommende kunstgressbane står svevst på listen og Halvorsen mener det er tvungende nødvendig for å holde aktiviteten oppe og øke. Foreløpig finansieringsplan er at klubben har skaffer 1/3 med egne midler, sponsorer og egeninntekt, 1/3 vil komme fra

tippenmidler og den siste tredjedelen må de låne ettersom kommunal medfinansiering ikke er en mulighet per dags dato.

– Veldig mange har planer, og alle står litt i stampe når man ikke vet hva kommunen ønsker å gjøre. Dialogen med politikere, kommuner og idrettslag kunne vært mye bedre. For å finne ut hva som er riktig å prioritere på en bedre måte, sier Halvorsen.

Han nevner eksempler som å

skille ut noe idrettsareal til salg for boligrom, eller som Fram forsøker å få til, næring inn i ny tråbune.

– Der vil gjøre hverdagen enklere med tanke på å få det til økonomisk. Det koster å drive en kunstgressbane man må ta opp

lås på.

Halvorsen nevner utfordringer med å skille i et budsjett som i dag går i null for å ta de potensielle økte driftskostnadene.

– Vi har sett på oppgjøret av

folk for å få det til, samt innkjøpsordninger vil hat. Det er en søtt prosess og jeg tror flere klubber med tanker i samme gate sliter med dette. I tillegg til å skaffe en tredjedel selv så man jobber fram en tredjedel til og bære ut du greier å betale det, illustrerer prosjektlederen.

Helt klart svar fra banken har de ikke fått ennå, derfor er det usikkert om de får begynt å bygge før jul. Klarer de det kan banen stå

ferdig til midten av neste år.

For ørig har Tjølling også glemt litt på planer som et innertannmunk samarbeid mellom Sandefjord og Larvik angående en mulig kunstgressbane for skøyteoppløp, men dette ligger foreløpig lenger fram i tid.

Torggrim Skogheim  
928 14 530 • torggrim.skogheim@op.no



Heltvæbilde: Sik ender Tjølling i dag og fra skolen til idrettsanlegget gjennom slog og like inn i skoleen som i dag.



Tanken: Tjøllings anlegg på Løvedalen hvor man vil ha kunstgress på hovedbanen. (Illustrasjon fra Tjølling IF)



Vi bygge komplett: Nils Morten Halvorsen i Tjølling IF foran hovedbanen som skal bli kunstgressbane. I sånne alle rade til væredesom fra næringen kommer rasid på plass. (Foto: Torggrim Skogheim)

# Behov for avklaringer:

1. Kommunal garanti for lån
  - Det stilles krav om kommunal garanti for spillemidler over 3 mill
2. Forskuttering av spillemidler
  - Porsgrunn kommune har Fond på 10 mill
3. Medfinansiering
  - Vedtak om 2 mill årlig medfinansiering
4. Spillemidler: mva-kompensasjon
  - fortsatt utsikkerhet, men rammene er foreslått økt.
5. Arbeidsutvalg anlegg, mandat

# Økonomisk anleggsgfond

- Det er på høy tid at det nå tas tak i tiltaket

«Økonomisk anleggsgfond» nevnt under kap. 7.2.3 delmål 3, Sikre økonomiske rammevilkår for idretts- og friluftslivsorganisasjoner:

«Det nedsettes en arbeidsgruppe med representanter fra idrettsråd, idrett- og kulturkomiteen og administrasjonen. Formålet er å kartlegge behovet for og finansiering av et kommunalt økonomisk anleggsgfond som lag og foreninger evt. kan benytte seg av til rehabilitering og bygging av anlegg.»

**Herunder bør det lages en plan for:**

- Hva slags anlegg, hvor og for hvem?
- Kommunens engasjement og økonomisk bidragsrolle

## Larviks befolkning vs. medlemskap

Ser vi idrettens medlemstall opp mot befolkningstallene fra SSB (pr. 01.01.2015), kan vi si at:

- 30 % av befolkningen i Larvik medlem i et idrettslag, tar vi med bedriftsidrettslag er andelen 32 %.
- 57 % av befolkningen mellom 0-19 år er medlem i et idrettslag (5793 av 10141)
- 28 % av befolkningen mellom 6-19 år er ikke medlem i et idrettslag (2058 pers.)

Kun 25 % i aldersgruppen over 20 år er medlemmer, her er rekrutteringspotensialet over 25000 personer  
Statistisk sett bør det være tilsvarende fordeling blant innvandrere i Larvik, noe som vil tilsvare et medlemstall på ca 1700.

Barn under 18 år som bor i en husholdning der inntekten er lavere enn 60 prosent av medianinntekten, utgjør 14 %

Ca. 1400 barn i Larvik er fattige.

[Kilde: NRK](#)



# Larvik idrettsråd

Organisasjonsledd i  
NORGES  
IDRETTSFORBUND



Alder	Idretten m/BIL	LARVIK	Innvandrere
<b>Sum 0-5</b>	471	2761	485
<b>Sum 6-12</b>	3064	3488	514
<b>Sum 13-19</b>	2258	3892	502
<b>Sum 20+</b>	8260	33365	3937
<b>SUM</b>	<b>14053</b>	<b>43506</b>	<b>5438</b>

**MEDLEMMER**

\*

År	0-19 ÅR	MENN	KVINNER	Medlemmer	Folkemengde	6-19	SSB 6-12	SSB 13-19	SSB 6-19	Medlemmer/ Inbyggere 6-19	% 6-12 i befolkningen
2004	6371	9203	4799	14002	40990	5 697					
2005	6488	8909	4968	13877	41142	5 867					
2006	6413	8945	4973	13918	41211	5 982	3 735	3 905	7 640	78,30 %	93,6 %
2007	6379	8695	5046	13741	41364	5 866	3 712	3 874	7 586	77,33 %	92,5 %
2008	6413	8781	4997	13778	41723	5 883	3 679	3 958	7 637	77,03 %	95,0 %
2009	6237	8784	4966	13750	42124	5 716	3 599	4 023	7 622	74,99 %	93,3 %
2010	6120	8906	5268	14174	42412	5 617	3 505	4 007	7 512	74,77 %	91,8 %
2011	6066	8560	4884	13444	42638	5 516	3 446	4 011	7 457	73,97 %	93,2 %
2012	5955	8525	4726	13251	42947	5 458	3 434	3 941	7 375	74,01 %	92,4 %
2013	5751	8300	4881	13181	43132	5 237	3 451	3 927	7 378	70,98 %	84,1 %
2014	5771	8386	4737	13123	43258	5 300	3 436	3 895	7 331	72,30 %	89,2 %

**AKTIVITETSTALL**

\*

År	0-19 ÅR	MENN	KVINNER	Aktive	Folkemengde	6-19	SSB 6-12	SSB 13-19	SSB 6-19	Medlemmer/ Inbyggere 6-19	% 6-12 i befolkningen
2004	6252	7929	4163	12092	40990	5 912					
2005	6121	7421	3949	11370	41142	5 734					
2006	6229	7755	4167	11922	41211	6 008	3 735	3 905	7 640	78,64 %	91,0 %
2007	6029	7449	4089	11538	41364	5 791	3 712	3 874	7 586	76,34 %	92,6 %
2008	6034	7767	3974	11741	41723	5 834	3 679	3 958	7 637	76,39 %	92,1 %
2009	6160	7915	4105	12020	42124	5 901	3 599	4 023	7 622	77,42 %	96,7 %
2010	6238	7926	4084	12010	42412	5 940	3 505	4 007	7 512	79,07 %	98,5 %
2011	6260	7671	4311	11982	42638	5 899	3 446	4 011	7 457	79,11 %	100,5 %
2012	6409	7833	4342	12175	42947	5 891	3 434	3 941	7 375	79,88 %	102,1 %
2013	6141	6971	3965	10936	43132	5 605	3 451	3 927	7 378	75,97 %	96,0 %
2014	5705	6889	3589	10478	43258	5 403	3 436	3 895	7 331	73,70 %	95,1 %

43506 (01.01.2015)

\*Jeg har brukt statistikken som benyttes ved fordeling av LAM-midler

**Pr. 2014:**

**89,2 % av alle i alderen 6-12 er medlemmer i et idrettslag,  
mens kun 57% av de mellom 13-19 er medlemmer**

# Idretten i Larvik

## Aktivitetstall pr. 31.12.2014



Larvik idrettsråd

Organisasjonsledd i  
NORGES  
IDRETTSFORBUND



Aktive klubber	Særidrett	Total	% Menn	% Kvinner	Under 20 år
11	Fotball	2734	79 %	21 %	71 %
9	Håndball	1293	28 %	72 %	79 %
1	Golf	1 089	75 %	25 %	6 %
3	Gymnastikk og turn	669	39 %	61 %	84 %
8	Ski	657	66 %	34 %	47 %
2	Svømming	570	50 %	50 %	92 %
5	Sykkel	565	82 %	18 %	31 %
9	Friidrett	456	60 %	40 %	66 %
3	Kampsport idretter	455	71 %	29 %	63 %
5	Vannsport idretter	425	70 %	30 %	27 %
4	Skiskyting, bueskyting og skyting	370	92 %	8 %	14 %
3	Tennis, Squash og Bowling	340	69 %	31 %	33 %
3	Orientering	312	53 %	47 %	36 %
		<b>9935</b>			



# Idretten i Larvik

## Aktivitetstall pr. 31.12.2014



Larvik idrettsråd

Organisasjonsledd i  
NORGES  
IDRETTSFORBUND

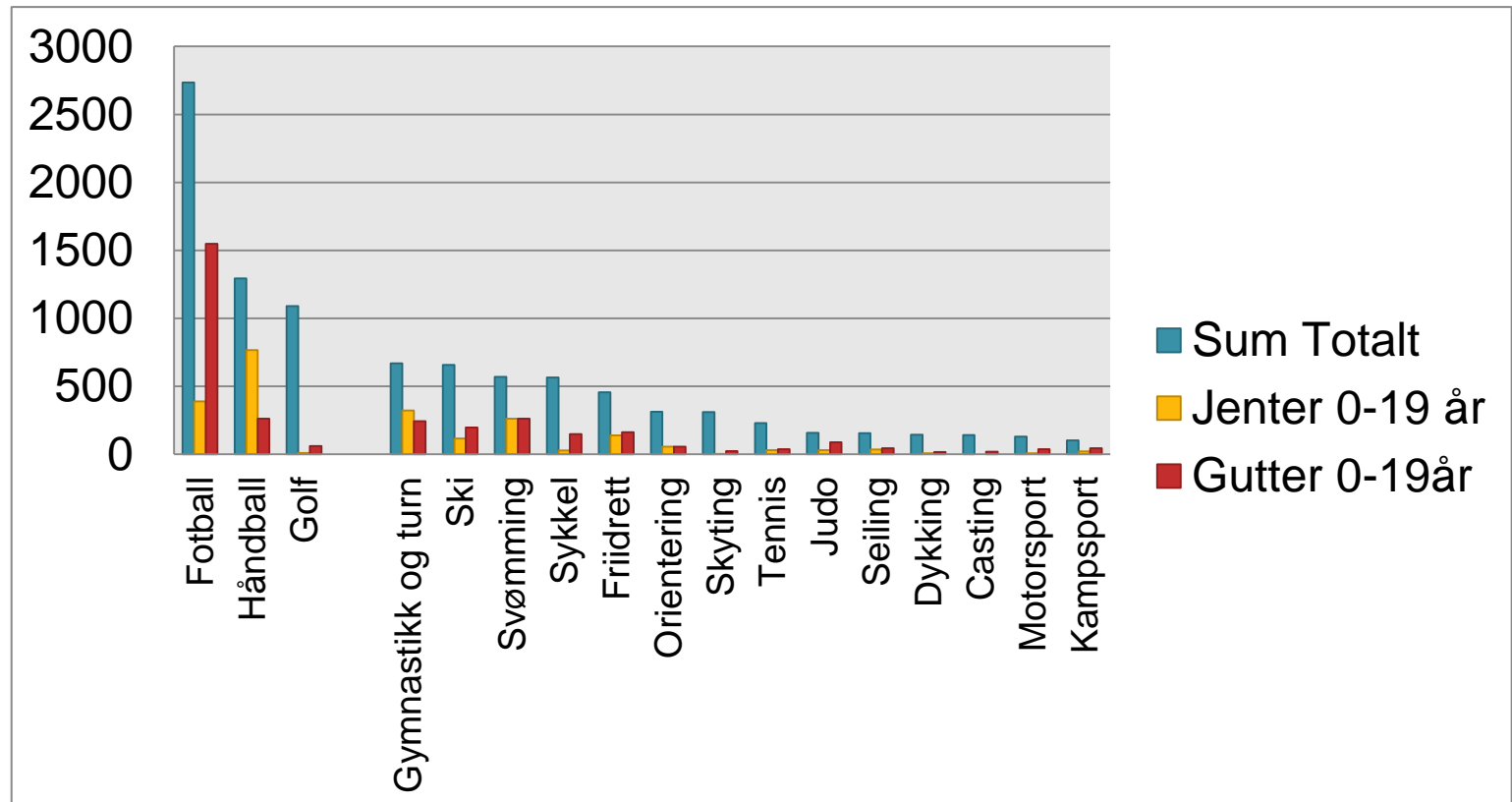

Diagrammet viser fordelingen for 17 av 41 særvidretter.

Total var det 10560 aktive registrert pr. 31.12.2014.

Fotball, håndball og golf har ca. 50 % av de aktive.

De 17 største har tilsammen 92 % av de aktive.

Fordeling viser også ant. aktive jenter og gutter i aldersgruppen 0-19 år.



# Larvik idrettsråd

Organisasjonsledd i  
NORGES  
IDRETTSFORBUND



Antall klubber	Øvrige Idretter, 15 stk.	726
1	Bandy	20
1	Basketball	26
1	Boksing	6
1	Bordtennis	39
1	Casting	142
1	Curling	30
1	Fleridretter	8
1	Klatring	88
1	Luftsport	43
2	Motorsport	129
1	Skøyter	23
1	Styrkeløft	38
2	Triathlon	28
1	Vektløfting	58
1	Volleyball	48
	<b>Sum aktive</b>	<b>10661</b>



**Anlegg er et  
virkemiddel-  
ikke et mål**

# Idrettsanlegg

Spillemidler til bygging og rehabilitering av idrettsanlegg skal bidra til en infrastruktur som gir befolkningen mulighet til å drive både

- egenorganisert aktivitet og
- aktivitet i regi av den frivillige medlemsbaserte idretten.

# Anlegg som grunnlag for aktivitet

- ✓ Hvilke type anlegg har vi bruk for
- ✓ Er vi kreative nok når vi drøfter nye aktiviteter
- ✓ Mange aktiviteter krever ikke anlegg, bare utstyr
- ✓ Må alle bygge konkurranseanlegg
- ✓ Utnyttelse av anleggskapasitet
- ✓ Organisering av bruken, tidsrammer

# Anleggstyper

- Konkurransenlegg
- Treningsanlegg
- Anlegg for uorganisert bruk - nærmiljøanlegg
- Klubbhus, lagerrom etc.
- Naturgitte anlegg – landevei, tur/skogsveier, sjø, ferskvann, elver, luft, etc.
- Universell utforming

# Anleggsdekning i kommunen

- Idrettsrådet/ idrettslaget må skaffe seg en oversikt over kommunale anlegg som er til disposisjon
- Hvilke anlegg kan det være aktuelt å leie av private, andre lag, etc.
- Planer for nye disponible anlegg i kommunen på sikt
- Hvilken tilgang har idretten til eksisterende anlegg

## Anleggskategorier pr. 2014

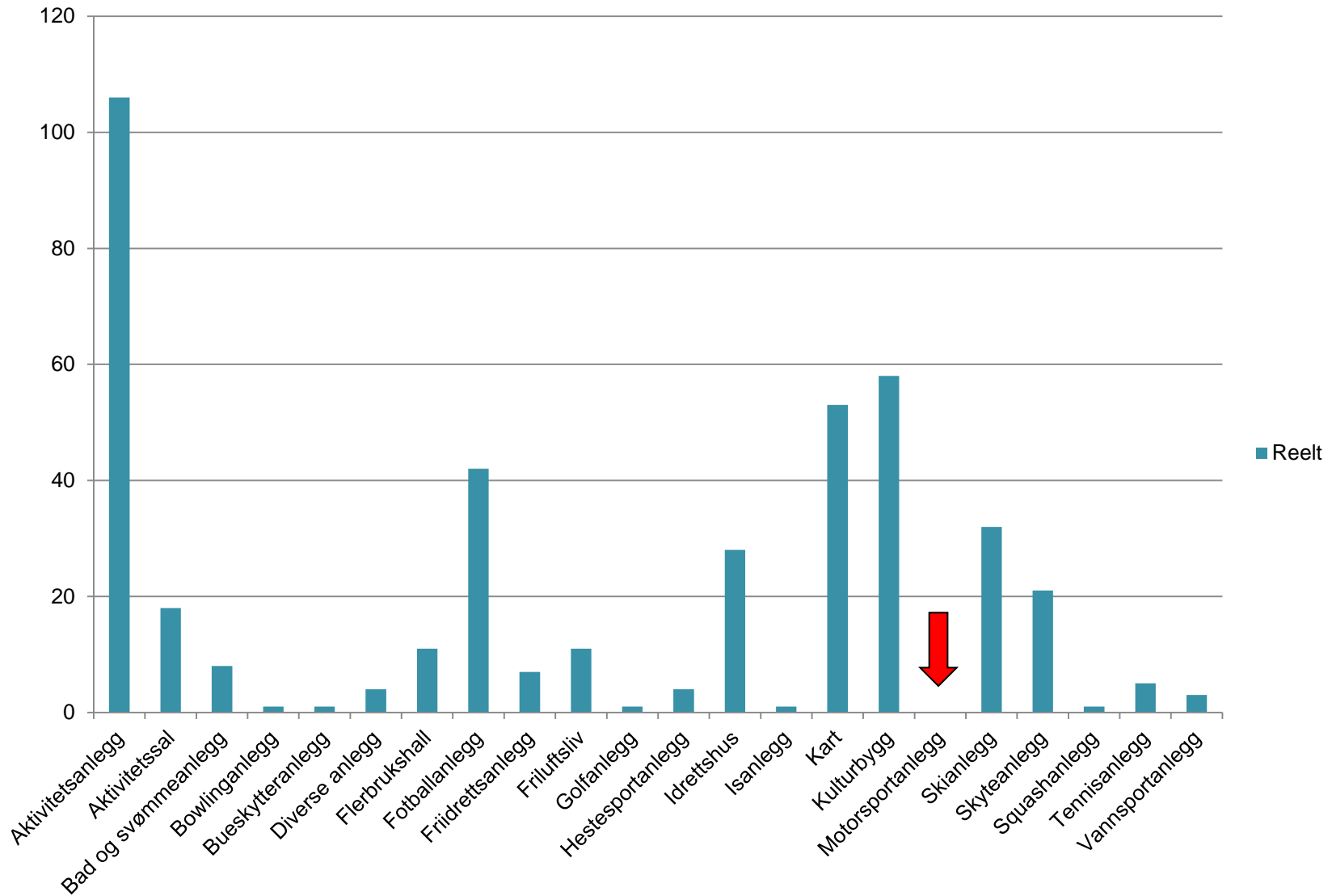

Det er registrert ca 496 ulike idrettsanlegg i Larvik, fordelt på 22 ulike anleggskategorier som vist i tabellen. Ca. 400 anlegg er eksisterende. Nærmiljøanlegg utgjør ca . 30 %.



## Finansiering, idrettsanlegg (pr. mars 2014)

Antall anlegg	Spillemidler	Eier
144	26 560 000	Larvik kommune
221	49 368 500	Idrettslag, Skytterlag, Jeger & Fiskeforeninger.
112	21 072 000	Fylke, vellag og andre org. (Inkl. 11 mill til Arena)
477*	97 000 500	(*221 anlegg har mottatt spillemidler, ikke alle anlegg har søkt spillemidler )

Slik oversikten viser, eier Larvik kommune ca. 30 % av anleggene i Larvik, mens andre organisasjoner eier de resterende 70 %.

**Idretten står for 43 % av anleggene alene og har mottatt 50 % av spillemidlene.**

# Anleggsvekting

- Viser tilgangen til idrettsanlegg i et område pr. innbygger
  - $(\text{Anleggstype} \times \text{vekt}) / \text{innbyggertall}$
  - $(\text{Anleggstype} \times \text{vekt}) / \text{aktive utøvere}$
- Ca. 170 av 400 anlegg er lagt til grunn i rapporten for spillemidler fra KUD/NIF

2014:

- De mindre kommunene har flere anlegg per innbygger enn de mer folkerike
- Skien, Larvik og Ålesund har flest anlegg per innbygger.
- Larvik er best i Landet på fotballbaner (grus/kunstgress-samlet), Svømmeanlegg og flerbrukshaller.

	31.12.14				01.01.15		
	Aktive	Anlegg	Aktive pr. anlegg		Innbyggere	Anlegg	Innbyggere pr. anlegg
Fotballanlegg	2734	41	66,68		43 506,00	41	1 061,12
-Gress/Grus	2734	29	94,28		43 506,00	29	
-Kunstgressanlegg	2734	12	227,83		43 506,00	12	
Svømmeanlegg	570	2	285,00		43 506,00	2	21 753,00
Svømmeanlegg		6			43 506,00	6	7 251,00
Flerbrukshall	1406	12	117,17		43 506,00	12	3 625,50
9 normal	1406	9	156,22		43 506,00	9	4 834,00
1 storhall	1406	1	1 406,00		43 506,00	1	43 506,00
2 liten	1406	2	703,00		43 506,00	2	21 753,00
Hovedanlegg		61					

# Idrettslaget: Eier eller leier?

- ✓ Avklaring om idrettslagets behov for anlegg må være omhandlet og godt forankret i en gjennomarbeidet handlingsplan
  - Må laget "være herre i eget hus"
  - Realisering av egne anlegg må bygge på et reelt behov og ikke bare på et inderlig "ønske"
  - Kostnad ved å eie og leie må utredes og vurderes.
  - Skal laget bruke ressurser til å drifte og vedlikeholde anlegg fremfor aktivitetsutvikling

# Idrettslaget bygger anlegg

## Proessen:

- Årsmøtebehandling – prinsipielt vedtak
- Inn i kommunedelplan "Idrett og fysisk aktivitet"
- Idrettsfunksjonell forhåndsgodkjenning
- Byggesøknad til kommunen
- Kartlegging av egne ressurser – byggekomité
- Innhente anbud
- Søke om byggelån
- Utarbeide fremdriftsplan
- Byggeledelse: utpeke egen person som leder dugnaden

# Årsmøtebehandling

Byggeprosjektet må være godt forankret i laget

For fleridrettslag – Viktig at hovedforeningen har gjort vedtak

- Grundig saksbehandling i forkant av vedtak
- Særlig viktig at alle kostnader er kjent
- Store kostnadsoverskridelser fører ofte til motkrefter innad
- Finansieringsplanen må ikke ha usikre poster
- Solid behovsoppgave er et viktig grunnlag
- Forventet dugnad er viktig å kommunisere med medlemmene

# Inn i kommunedelplan

- Kommunedelplan skal revideres hvert 4. år
- Revidering av slik plan skal skje i tråd med plan- og bygningsloven
- Anlegg som skal bygges ved hjelp av spillemidler må stå i denne planen
- Idrettsrådene har et spesielt ansvar for at det blir avholdt et åpent oppstartmøte når planen skal revideres
- Lag med egne planer må "forplikte" seg til å delta

# Kommunedelplan for fysisk aktivitet, idrett og friluftsliv



Kommunestyret vedtatt 24.oktober 2012,  
**videreført til 2020**



# «Flere i fysisk aktivitet!»

## **Visjon:**

I Larvik skal alle ha anledning til å drive allsidig fysisk aktivitet, og få opplevelser på et mangfold av arenaer.

## **Delmål i KDP**

1. Sikre at aktivitet og anlegg er tilpasset de ulike grupperes behov og ønsker, særlig de som i dag driver lite idrett og friluftsliv.
2. Aktiviteter, samarbeid og informasjon med sentrale aktører om en fysisk aktiv befolkning.
3. Sikre økonomiske rammevilkår for idretts- og friluftslivsorganisasjoner
4. Ivareta allmennhetens rett til fri ferdsel.
5. Sikre at barnehager og skoler har tilrettelagte og oppgraderte uteområder for fysisk aktivitet.
6. Tilrettelegge for fysisk aktivitet for barnehage- og skolebarn.

Idrettsrådet har et spesielt ansvar for å bidra og koordinere lagenes innspill

# Årshjul

«Larvik Idrettsråd skal ha mulighet til å uttale seg i alle saker som berører idretten før rådmannen avgir innstilling i saker til politisk behandling.»

## Januar

- Kommunen oversender godkjente søknader om spillemidler til fylkeskommunen innen 15. januar.

## Mars

- Søknadsfrist årlige driftstilskudd er 15. mars.
- Informasjonsmøte for lag og foreninger om tilskuddsordninger i forkant av søknadsfristen.

## Mai

- Idrettsrådet uttaler seg om fordeling av driftstilskudd.
- Frist for leie av kommunale idrettsanlegg er 1. mai.

## Juni

- Frist for teknisk godkjenning av søknader om spillemidler er 1. juni.
- Utbetaling årlige driftstilskudd.

## September

- Frist for søknader om spillemidler er 1. sept.
- Frist for søknad om kommunal medfinansiering i søknader om spillemidler er 1. sept.
- Frist forslag til idrettspris er 15. sept.

## Oktober

- Kommunestyret prioriterer søknader om spillemidler.
- Frist for leie av kommunale kunstgressbaner er 1. okt.
- Idrettsrådet uttaler seg om prioritering av søknader om spillemidler og kommunal medfinansiering.

## November

- Idrettsrådet uttaler seg om leiepriser for kommunale idrettsanlegg.

## Desember

- Kommunestyret behandler søknader om kommunal medfinansiering i søknader om spillemidler.
- Kommunestyret behandler leiepriser for kommunale idrettsanlegg.

# Prinsipper for en samordnet anleggspolitikk

**Følgende hovedprinsipper legges til grunn for en samordnet anleggspolitikk for idrett og friluftsliv:**

- Nærhet til bomiljø.
- Trafikksikker og lett atkomst.
- Koordinering av behov for skole, idrett og friluftsliv.
- Koordinering av behov for idrett og andre kulturaktiviteter.
- Tilpassing av samme anlegg for flere brukergrupper (funksjonshemmede, toppidrettsutøvere, mosjonister, barn og eldre)
- Koordinering av behov fra idrettsorganisasjoner, reiselivsbedrifter og annen næringsvirksomhet.
- Estetikk og miljø vektlegges.
- God tilgjengelighet med kollektive transportmidler.
- Rehab. av eksisterende areal/anlegg skal gis nødvendig prioritet i forhold til nyanlegg.

# ***Kriterier for vurdering av nye anlegg***

1. I hvilken grad anlegget vil stimulere befolkningens idretts- eller friluftaktivitet.
2. I hvilken grad anlegget vil dekke påviste behov.
3. I hvilken grad anlegget dekker behovet for konkurranseidrett.
  - Hvilket nivå (lisenskrav), hvilke idretter, hvor store grupper, antall utøvere.
4. I hvilken grad anlegget dekker behov for barn og unge.
5. Hvor stor aktivitetsøkning en kan regne med ved utbyggingen, også sett i forhold til investering og driftskostnader.
6. Hvilke kostander utbyggingen medfører.
7. Kostander pr. bruker og brukertime
8. Hvilke driftsutgifter og driftsinntekter anlegget/tilretteleggingen vil gi

# Kriterier ved behovsanalyse

**Det skal utføres en behovsanalyse ved alle nye innspill knyttet til arealer, områder og anlegg for idrett og friluftsliv.**

**Analysen skal dekke følgende punkter:**

- Eksisterende aktivitet og eksisterende anleggsdekning.
- Behovet for utvidelse av eksisterende aktiviteter (eksisterende og nye brukergrupper).
- Foreligger spesielle behov i ulike aldersgrupper (småbarn, ungdom, eldre).
- Foreligger spesielle behov i ulike ferdighetsgrupper (mosjonister/trimere, funksjonshemmede, toppidrettsutøvere) –
- Hvilke ønsker og behov er innrapportert fra idrettslag, skoler, velforeninger, friluftsansjasjoner, reiselivsbedrifter m.v.
- Prognose for befolkningsutvikling i nedslagsfeltet for anlegget eller området

# Kunnskapsnivået er ofte lavt

- Lokalt initiativ = Alle anlegg skapes lokalt. Viktig å støtte opp om entusiastene
- Politisk støtte = Det offentlige finansierer og bygger de fleste anleggene.
- Teknisk kunnskap = Viktig at Særidrettsforbund kan bidra med råd og innspill overfor anleggsbyggere private som offentlige
- Finansielle løsninger = Viktig å kunne bidra med kunnskap om hvordan anlegg kan finansieres
- Oppmerksomhet = Trenger ofte blest om idretten og anleggsbehov for å få nødvendig støtte
- Idrettsrådene = Har en viktig oppgave i å prioritere hvilke anlegg som bør bygges eller eventuelt få støtte fra det offentlige

# Idrettsanlegg



# **Sandarhallen –idrettshall, fotballhall og klubbhus i Vesterøya Idrettspark**





# UTFORDRINGER

- Mellomfinansering av spillemidler og momskompensasjon
- Usikkerhet rundt momskompensasjon
- Offentlige anskaffelser er tidkrevende
- Stort prosjekt drevet på dugnad

## SANDEFJORD KOMMUNE

- Kr. 12,5 mill. i engangstilskudd
- Lånegaranti til Sandar
- Rammesøknad
- Grunneiers godkjenning (Sandefjord kommune)
- Idrettsfunksjonell forhåndsgodkjenning
- Samarbeid om søknad spillemidler

# FINANSIERING: 50 - 55 MILL.

- Kr. 6 mill. i egenkapital fra Sandar
- Kr. 10-15 mill. i lån Sandar IL
- Kr. 12,5 mill. i engangstilskudd fra SK
- Kr . 21 - 25 mill. i spillemidler og momskompensasjon

⇒ *I tillegg kommer gaver og kronerulling som reduserer lånebehovet*

## **ANG. KOMMUNAL GARANTI FOR SPILLEMIDLER IFM. SPILLEMIDDELSØKNAD - SANDARHALLEN**

Bystyret fattet følgende vedtak i møte 25.09.2014, sak 52/14:

1. Sandefjord kommune garanterer ved selvskyldnergaranti på inntil 15,5 mill. kr for eventuelt misligholdelse av tilskudd som Sandar IL kan motta til flerbrukshall og fotballhall på Vesterøya idrettspark. Garantien gjelder i 20 år, i tråd med retningslinjer fra Kulturdepartementet.
2. Det tas forbehold om fylkesmannens godkjenning.
3. Denne saken er et tillegg til inngått avtale med Sandar IL, datert 7. juli 2014.

Fylkesmannen har i brev av 6. oktober 2014 godkjent kommunens lånegaranti, jfr. punkt 2 i bystyrets vedtak.

Fylkesmannens skriv følger som vedlegg

# Tilskudd og tall 2014-2015

- Tilskudd og regnskapstall

# Statistikk 2014

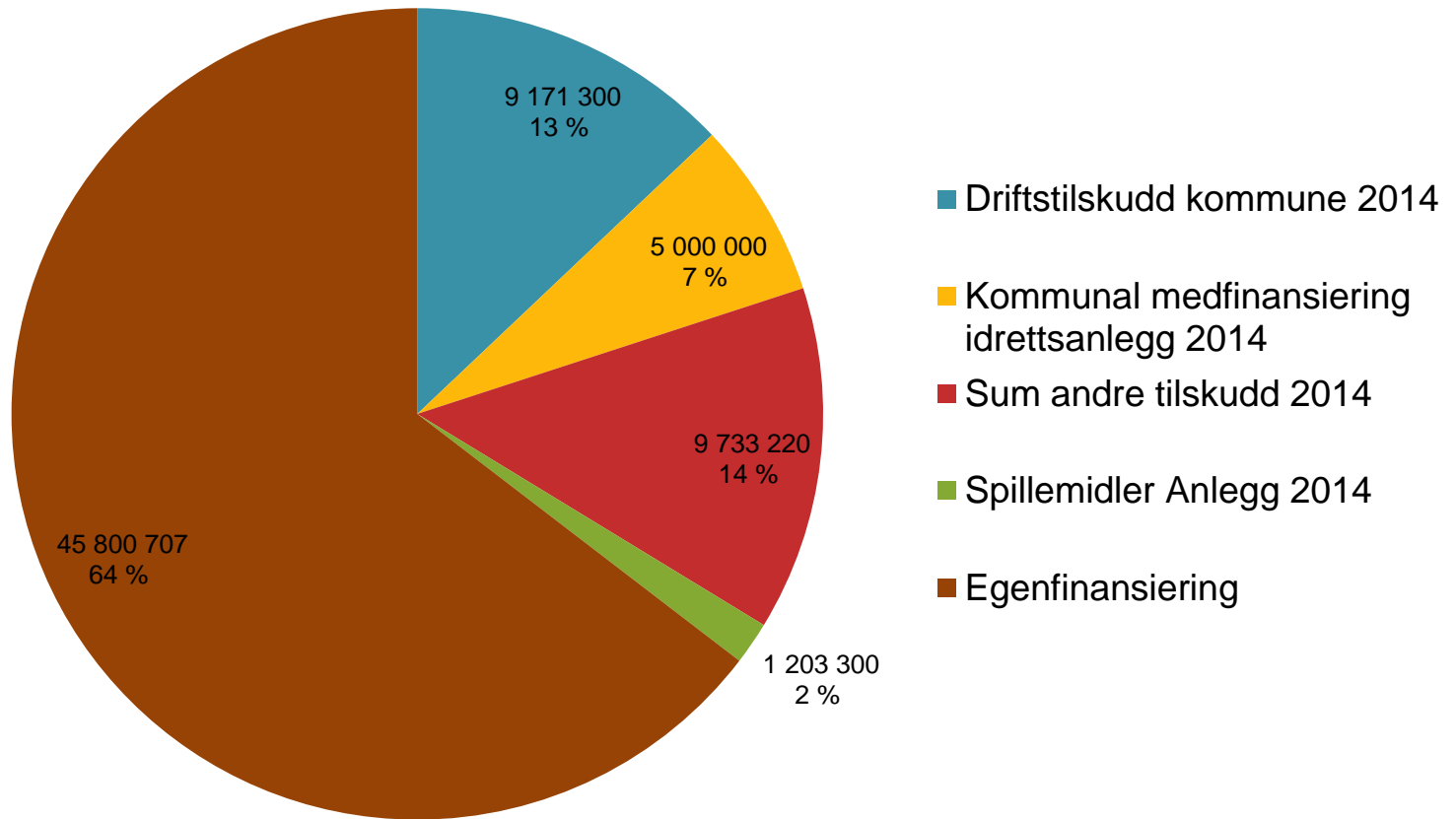

	Uten LHK	m/LHK
Driftstilskudd kommune 2014	9 171 300	
Kommunal medfinansiering idrettsanlegg 2014	5 000 000	
Sum andre tilskudd 2014 *	9 733 220	
Spillemidler Anlegg 2014	1 203 300	
Egenfinansiering	45 800 707	82 800 023
<b>2014 Driftsinntekter</b>	<b>70 908 526</b>	104 863 545
<b>* Sum andre tilskudd 2014</b>		
Anleggsmoms 2014	611 317	611 317
Bingo/Lotto	1 337 668	1 800 559
Grasrot 2014	2 070 151	2 201 875
LAM 2014	2 460 066	2 461 066
Momskompensasjon for 2014	3 254 018	4 614 106
	<b>9 733 220</b>	11 688 923
2014 Driftsutgifter	65 171 922	93 737 192
Resultat 2014	5 736 605	11 126 354
Pr.dag	125 481	226 849

# TILSKUDD 2015

Idrettslagene har tilsammen søkt om ca. 14,6 mill., til dekning av driftskostnader på ca. 65 mill.

Totalt tilskudd til idrettslagene utgjør 9,1 mill.

95 % går til drifts- og aktivitetstilskudd.

Dette dekker ca. 14 % av driftskostnadene.

Idretten må i tillegg skaffe tilveie ca. kr. 125 000,- pr. dag.

Gjennomsnittlig finansierer idrettslagene 64,5 % av driftskostnadene selv.

Det er ingen økning i driftstilskuddet fra 2014-tildelingen.

# Larviks første kunstgressbane

- September (2003) stod Bergeskogen kunstgressbane klar.
- Pr. 2015 er det 12 kunstgressbaner
- De neste årene er det behov for rehab. av 6 baner til ca. 18 mill



**Klare for bygging:** Arne Slettholt, leder i fotballgruppa til Halsen, presenterer i går finansieringsplanen til kunstgressutbyggingen på Halsen for et ekstraordinært årsmøte. Syv millioner kroner investeres for å bygge nye kunstgressbane, ny parkeringsplass som nygger trafikksviklingen til området og en ballbinge i området bak Slettholt. (Foto: Torgrim Skoghjem)

# Halsen holder skjemaet

Finansieringen på plass for Halsens baneutvikling med god hjelp fra sponsorer

Til høstens seriefotball står det forhåpentligvis klar en splittet ny kunstgressbane, ballbinge og parkeringsplass på Bergeskogen. I går vedtok et ekstraordinært årsmøte låneopptak inntil syv millioner, og i dag begynner jobben.

**I mars beskrev ØP** planen som til sammen sørger for investeringer på syv millioner kroner på Bergeskogen. Årsnotatet kunne da ikke vedta planens sidefinansieringsplanen manglet, men tirsdag var det klart og matchklubben har så vidt blitt lagt bort før arbeidene tar til.

– Vi begynner å ta ned riggen rundt sandblåsbollbanen med en gang. Vi har avtale med Bjørn og Øyvind Tvetter AS om anleggsselskap i sommer og den planen er

fortsatt tilgjengelig, sier Arne Slettholt, leder i fotballgruppa på Halsen.

**I finansieringsplanen** de nå har skaffet ligger investeringer til kunstgressbanen og ny parkering til 5,8 mill., mens ballbingen som er kommet inn i planen er beregnet til 200.000 kroner. Fra spillemedler betragtar man i tillegg 1,2 millioner.

– Memokompensasjon er litt usikkert hva blir så vi har lagt til

grunn 80 prosent tilbakebetaling, men håper selvsagt på 100, sier Slettholt.

Da gjensstår 5,2 mill og vis sjenerose sponsorer har de fått inn en million allerede. Fotballgruppa har selv fått et vedtak om å utbetale 2,5 millioner over ti år, delvis gjennom gress/sponsorer.

**Ballbingen bygges** i et område mellom gamle gress, klubbhytta og delvis gressbanen. Det gamle gressmatten har stått usørt i hele år, men har tydelig blitt tatt godt vare på med sleng og gress på vei opp. Slettholt ønsker at de siste men skulle i gang med anleggsselskapet og ville få en legetidkriterier, og som sett ikke tenke å ta i bruk gresset i år.

– Noe spesielt gjenbeholdt av matra

ser han heller ikke.

– Det er ikke drenering under. Matra ser kanskje fin ut, men den har aldri vært spesielt god som gressbane og grunnen er ikke bra. Halvparten blir igjen til en mulig sverbane på gress som at vi vil ha igjen anslut til disposisjon for videre utvikling.

**Slettholt forteller** at de har jobbet for å sikre finansiering som består av «nye kroner». Utbyggingen skal dermed ikke gå på bekostning av foreningens andre aktiviteter.

Første uken i september håper altså klubblaget å kunne avslutte nytt kunstgress på Bergeskogen.

**Torgrim Skoghjem**

11 46 10 81 • torgrim@halsen.no

## Første spadetak til sankthans?

Halsen håper ny kunstgressbane på Bergeskogen kan stå klar til høstsesongen



**Skal være millionverdi i Halsen IF**

**Først i mars:** I mars antalte ØP Halsens planer, den gang med ambisjon om byggestart til seriefotball. Det slagenet holder fortsatt. ØP-aksjonen ØP 22.3.2013



Tjølling frykter for rekrutteringen etter isbrann

# - Nå vil vi ha kunstgress

ØP 21.juni 2013



**Trenger kunstgress:** Banene på Løveskogen er fremdeles ikke i bruk etter den tøffe vinteren. - Skjer dette igjen frykter vi for rekrutteringen, sier (f.v.) fotballleder Frithjof Hjelkrem, styreleder Cecilie Lund og nestleder Nils Morten Halvorsen. (Foto: Thor Kenneth Løvenfalck)

Nærmere 70 kamper har Tjølling så langt denne sesongen vært nødt til å flytte eller omberamme etter isbrannens herjinger på Løveskogen. Nå håper de på

kommunal velvilje så de endelig kan få realisert planene om en kunstgressbane.

# Nå kommer det kunstgress

Innen gatene og Skoven fylles av hipp kunstgress skal både Halsen og Tjølling ha fått på plass nye kunstgressbaner.

THOR KENNETH LÖVENFALCK  
41009 20  
934 68 012

For Halsens del er allerede det største arbeidet gjort. Alt som gjenstår er å rulle ut et dreneringsnett i tillegg til selve gresset.

– Men vi ønsker å vente et par uker til. Vi tåler ikke kulde og sne når vi først starter arbeidet forteller Arne Sletholt, som uansett værforhold de kommende ukene håper alt er klart til påske.

Han forteller at arbeidet vil ta en ukes tid når de først setter i gang. Når alt er på plass, vil Halsen være den første klubben i distriktet med to kunstgressbaner til disposisjon. Foreningen var som kjent også den første i Larvik som la den første banen.

– Vi må holde oss i front så lenge vi er distriktets største breddeklubb, fastslår Sletholt, som forteller at den nye kunstgressbanen både vil være lengre og bredere enn den eksisterende.

Dessuten vil det bli anlagt en ballhøye i området som vil være stort nok til å spille fjernterfotball i.

## Klar i midten av mai

Sletholt forteller ellers at arbeidene med selve banen har holdt seg innenfor de budsjetterte rammene, men at man på grunn av noen kløakker som man måtte få orden på må ut med 3-400.000 kroner ekstra.

– Vi har satt oss i gjeld foreløpig, men håper på kommunalt tilskudd etter hvert. Signalene tyder jo på at kommunen skal begynne å betale ned etterdrøytet slik at midler vil komme, sier han.

Også i Tjølling er kronen og er et stort tema i forbindelse med kunstgressbanen som nå kommer. Spillermiddelstøtten er godkjent, men i påvente av pengene har klubben måttet



LIKE RUNDT HJØRNET: Om kort tid skal nye kunstgressbaner stå klar både i Bergeskogen (t.v.) og på Laveskogen.

ta opp lån. For tiden jobber de med å få på plass den siste halv millionen via andelbrev.

– I løpet av den kommende måneden håper vi å ha fått inn de pengene. Spaden settes i jorda om 14 dagers tid. Anleggsarbeidet er beregnet til en måned, mens det nok vil ta ytterligere to uker før gresset er på plass. I midten av mai håper vi at banen står klar, forteller Nils Morten Halvorsen.

– Banen vil for øvrig bli trukket noe sørover slik at vi kan få

plass til en sjuerbane på tvers oppi enden mot Tjøllingveien.

## Slet med isbrann

Kunstgressbanene på Bergeskogen og Laveskogen vil bli nummer sju og åtte i Larvik, i tillegg til at Besjar har en mindre spilleflate.

Halsen har i lengre tid hatt kapasitetsproblemer ettersom klubben har vært i sterk vekst i det siste og har overtatt som den største breddeklubben i fotball. Spesiekt har det vært

vanskelig for lag å få treningstider under sesongen når kamper har blitt avvirket på det eksisterende kunstgresset.

I Tjølling var det i fjor litt krise etter at isbrann hadde berørt på hovedbanen. Nærmere 70 fotballkamper måtte ombeskrives eller flyttes, og klubbledelsen fryktet for rekrutteringen.

Nå blir det forhøpentligvis bare fotballvoldstand på øst sida av Lågen.



FOTO: STATENS KARTVERK



NYTT KUNSTGRESS: Mens Arne Sletholt i Halsen regner med at nye baner ligger klar til påske, håper Tjøllings Nils Morten Halvorsen at kunstgresset er på plass i midten av mai.

ARKIVFOTO: TORGRIM SKOGHEIM



UTSATT: Espen Sørhe og Bjørnulf Helgeand i Svarstad IL håper nå at en ny kunstgressbane ligger klar sommeren/høsten 2015. ARKIVFOTO

## Svarstad-gresset utsatt til høsten 2015

Svarstad IL har måttet erkjenne at kunstgressoppbygging allerede denne høsten var i overkant optimistisk. Nå ser man isteden mot sommeren/høsten 2015.

THOR KENNETH LÖVENFALCK  
41009 20  
934 68 012

I november i fjor fortalte ØP om kunstgressplanene hos Svarstad. Da håpet man å ha banen i løpet av år. Det har de nå måttet revidere.

– Vi satte nok ikke i gang en god nok prosess i starten. Blant annet er det viktig å ha med Lardal kommune, så vi har valgt å ta et steg tilbake. Målet er at vi i samarbeid med kommunen kan åpne en ny bane sommeren/høsten 2015, forteller leder av prosjektgruppa Espen Sørhe.

Han forteller at jobben med å få inn sponsorer og gavebrev har gått bra, og at man ikke har mistet noe av denne støtten på grunn av utsettelsen.

– Og miljøhånen i støtte fra Lar-

dal kommune er banket gjennom. Kanskje kan vi få begravt på deler av jobben som å flytte ballbingen i løpet av denne høsten, sier Sørhe.

## Navnet fortsatt til salgs

Den nye kunstgressbanen skal nemlig legges helt ned mot Lågeveien. Dermed får man plass til en syvtebane, også det kunstgress, der ballbingen i dag ligger.

Nye lysmaster skal dessuten sørge for at man utvider belysningsbruken av idrettsplassen.

På den ene langsiden skal det bli oppmerket for at skoleelevene skal kunne løpe 100- og 50-meter.

I fjorårets artikkel kom det også frem at idrettslaget ikke var fremmed for å selge navnet på den nye stadionet for å generere ytterligere midler.

På den fronten har man ikke hatt lykke ennå.

– Vi har ikke fått snarest i bånd det. Navnet er fortsatt til salgs, avslører Sørhe.

# FRA PROSJEKT TIL FERDIG KUNSTGRESSBANE



# Tidsakse pr. 30.11.2015

2014	2015	2016	2017	2018-2020	2021	2022	2023	2024	2025
IDE	Forankring årsmøte (31/3)	Forankring årsmøte (31/3)	Byggemelde/- byggestart innen 2 år fra forhånds-godkjenning	Forny spilllemidde-lsøknad (1/9)	Tildeling spilllemidler del 1	Tildeling spilllemidler del 2			
Anleggs-utvalg opprettes av styret	Tillatelse til forprosjekt	Vedtak om investering inn i budsjett	Spillemiddelsøk nad godkjennes og sendes (15/1)	Søke om kommunal medfinansiering (1/9)	Søke om kommunal medfinansiering (1/9)	Søke om kommunal medfinansiering (1/9)	Søke om kommunal medfinansieri ng (1/9)	Søke om kommunal medfinansierin g (1/9)	Tildelt kommunal medfinansiering (Des – utbet. 2026)
	Detaljerte tegninger og kostnads-estimat for utbygging og drift.	Kostnadsanalyse		Mellom-finansiering	Mellom-finansiering	Mellom-finansiering	Mellom-finansiering	Mellom-finansiering	Ordinær drift
	«Meldes inn» i kommunens idrettsplan	Finansierings-plan	Låneopptak (Scenario anlegget ferdigstilles 2017)	Anleggsregnskap og søke momskomp. (1/3)	Tildeling av momskomp.				
		Idrettsfunksjonell forhånds-godkjenning (1/6)			Forny spilllemiddel-søknad (1/9)				
		Grunneieravtale 30 år							
		Sept: Spillemidde-lsøknad (1/9)							
		Søke om kommunal medfinansiering (1/9)							

# Anlegg generelt, handler om:

- Overordnet anleggsplanlegging
- Idrettslaget som anleggsbygger
- Drift av anlegg
- Kommunen som planmyndighet
- Spillemidler og mva kompensasjon

# Prosjektgjennomføringsmodell

- Modellen deler et prosjekt inn i fire hovedfaser som igjen er delt opp i totalt ni underfaser.
- De fire hovedfasene er:
  - Idefase
  - Prosjektering
  - Utførelse
  - Drift

# Anleggsplanlegging

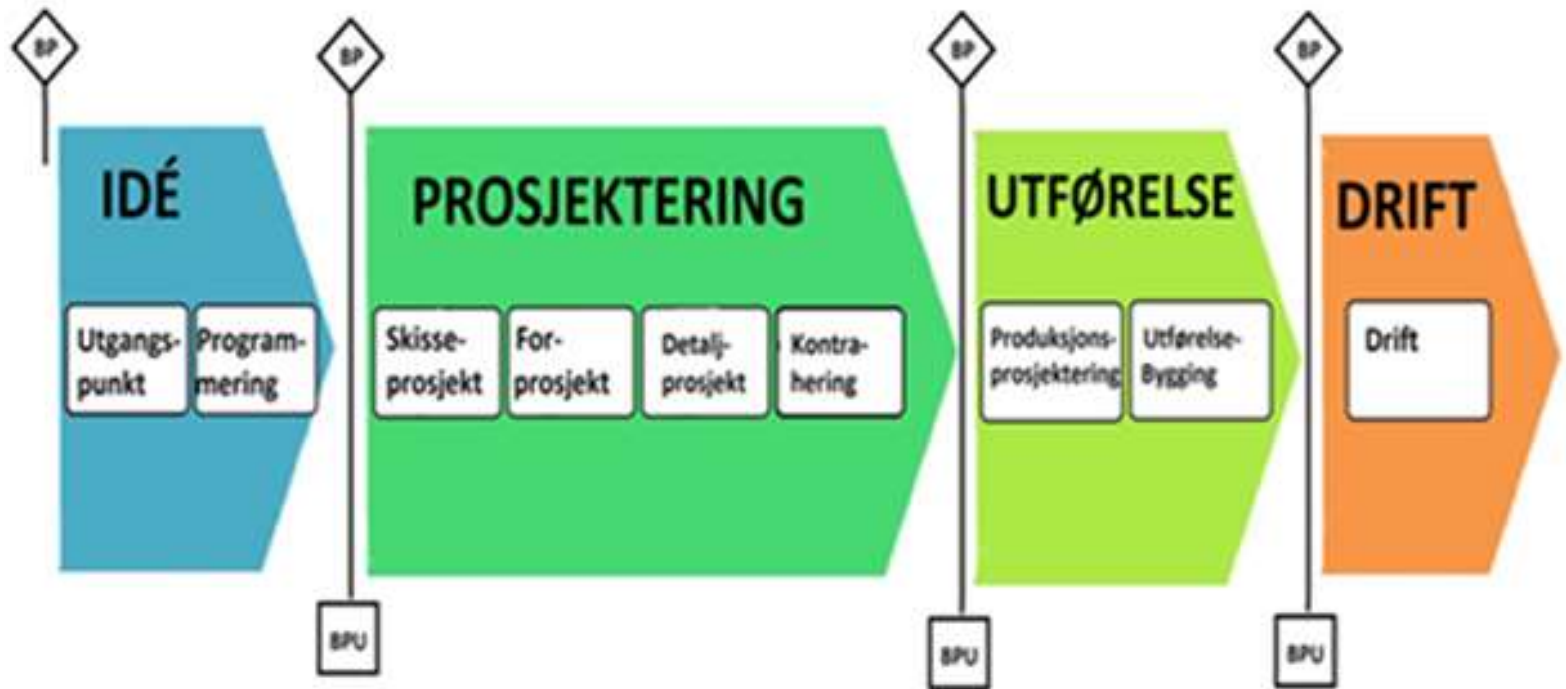

- 
- For å kunne få spillemidler må det planlagte idrettsanlegget være omtalt i kommunes «idrettsplan».
  - Fristen for innspill til denne planen er 1/9.
  - Hos kommunen kan dere også få opplysninger om reguleringsplaner for aktuelt område.



# SPILLEMIDDELSØKNAD UTARBEIDES – KRAV TIL VEDLEGG

1. Forhåndsgodkjenning
2. Detaljert kostnadsoverslag – dugnad og gaver/rabatt må spesifiseres
3. Finansieringsplan – alle poster må dokumenteres
  - *Kommunalt og/eller fylkeskommunalt tilskudd må være bekreftet med kopi av vedtaket.*
  - *Lån skal være bekreftet med kopi av lånetilsagn.*
4. Plan for drift og detaljert driftsbudsjett
5. Kopi av tinglyst skjøte – leieavtale minimum 30år.

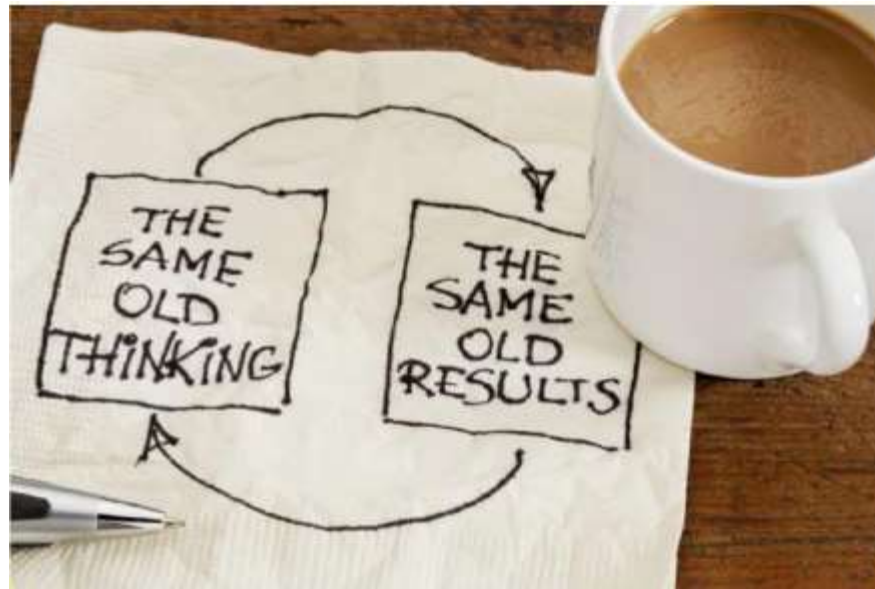

# SPILLEMIDLER 2016

**Søknader om tilskudd som skal behandles i.f.m. Strategidokumentet 2016-19 og estimat utbetaling av spillemidler.**

- Oversikten viser kun et estimat i forhold til dagens situasjon.
- Enkelte søknader kan bli trukket/avvist dersom finansieringsplan ikke er klar pr. 15.1.2016
- Viser til vårt hørings svar ref. Strategidokumentet 2016-2020

# Tilskuddsatser

- Den generelle satsen for idrettsanlegg er en tredel av godkjent kostnad begrenset oppad til én million kroner.
- For mange anleggstyper er det fastsatt vesentlig høyere tilskuddssatser.
- for nærmiljøanlegg kan tilskuddene utgjøre 50 prosent av anleggskostnaden begrenset oppad til 300 000 kroner.

# Sпилемidler

## Utvikling siste 10 år -Tildeling i % av ramme

ÅR	Tildelt beløp	%
2005	3 402 000	15,0 %
2006	4 568 000	15,0 %
2007	6 566 000	25,0 %
2008	9 498 000	32,0 %
2009	7 507 000	22,7 %
2010	6 564 000	22 %
2011	6 732 000	23 %
2012	6 971 000	25 %
2013	4 832 300	14,7 %
2014	3 450 300	9 %
2015	7 138 000	13 %
SUM	kr 67 228 600	

Inndratte midler i perioden utgjør 7,6 mill.

# Fordeling av anleggskostnader for idrettslagseide anlegg (Sum kr. 102,7 mill. per. 2005-2014)

■ Spillemidler ■ Idrettslag ■ Kommune ■ Rest kommune

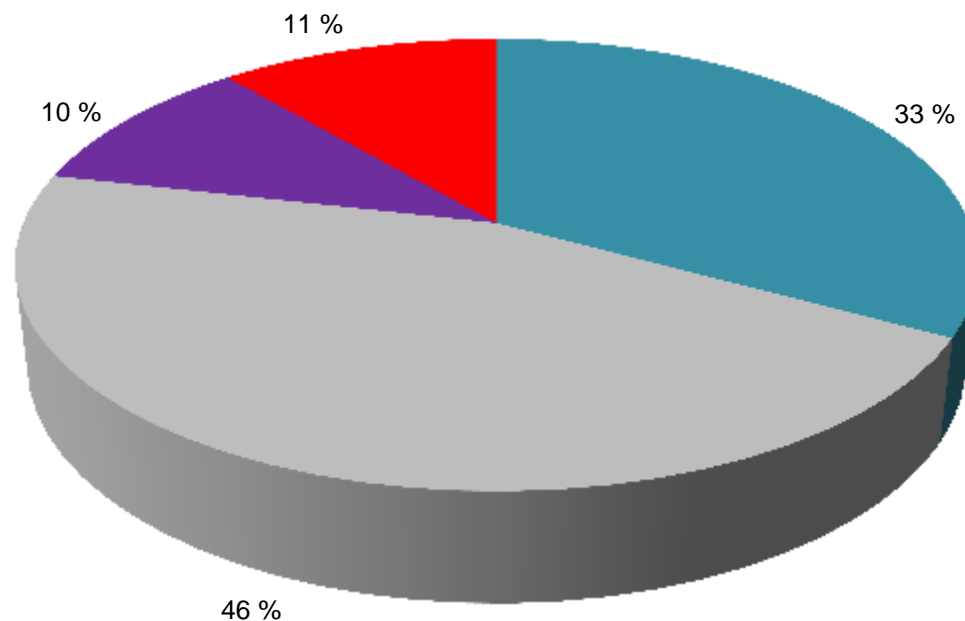

# Spillemidler 2016, oversikt over søknader

Ant.	Søker	Tekst	Kostnad 2016	Spillemidler	Etterslep	Spillemidler søknad 2016	Mottatt 2015	Kommunal medfinans	Etterslep	Egenandeler
1	Hedrum Jeger- og Fiskerlag	Allumbanen 2 stk. lerduebaner, 1 trapebane og 1 lerduesti	1 355 000	452 000	2	452 000	-	452 000	3	451 000
1	Larvik og Stavern Tennisklubb	Brunla Tennishall - Rehabilitering	915 000	305 000	2	305 000	-	305 000	3	305 000
1	Larvik Turn & IF	1 søknader SM kr. 969 000 over 6 år g KM kr. 969 000 over 9 år	2 908 000	969 000	6	969 000	-	969 000	9	970 000
1	Nesjar IF	Nesjar IF klubbhus - totalrenovering (2 år, 355000 SM og KM)	1 066 000	355 000	2	355 000	-	722 000	2	-11 000
1	SPKL Stag	1 søknader SM 2,5 mill over 3 år og KM 1,8 mill over 3 år	7 503 000	2 500 000	3	2 500 000	-	1 800 000	3	3 203 000
2	Nanset IF	2 søknader SM 1 242 000 over 4 år og KM 1,1 mill over 9 år	3 484 000	1 242 000	4	1 242 000	-	1 161 000	9	1 081 000
2	Tjølling IF	2 søknader SM 3,3 mill over 3 år og KM 2,6 mill over 4 år	10 084 000	3 327 000	3	2 077 000	1 250 000	2 627 000	4	4 130 000
2	Larvik Skytterlag	2 søknader SM og KM kr. 507 000 over 4 år	1 520 000	507 000	4	507 000	-	507 000	4	506 000
4	Halsen IF	4 søknader SM 2 931 000 over 3 år og KM 2,2 mill over 7 år	9 675 000	2 931 000	3	1 131 000	1 800 000	2 231 000	7	4 513 000
5	IF Fram	5 søknader SM 7 750 000 over 4 år og KM 8 mill over 9 år	29 860 000	7 750 000	4	7 750 000	-	8 000 000	9	14 110 000
20	Sum idrettslag		68 370 000	20 338 000		17 288 000	3 050 000	18 774 000		29 258 000
11	Sum Larvik kommune	11 søknader SM 20 mill over 6 år og KM 84,5 mill egenkapital	105 528 000	20 071 000	6	17 183 000	2 888 000		-	85 457 000
31	Totalt kostnader		173 898 000	40 409 000	4	34 471 000	5 938 000	18 774 000	3-9 år	114 715 000

## Spillemidler 2016, totalt

Pr. 16. september 2015 er det 31 søknader for 2016,

- 11 kommunal og
- 20 idrettslagseide anlegg.

Samlet kostnad er over 173 millioner, og det søkes om totalt 40,4 millioner i spillemidler.

<b>Totale anleggsinvesteringer</b>		<b>2016</b>
Spillemidler	40 409 000	23 %
Kommune	104 231 000	60 %
Idrettslag	29 258 000	17 %
<b>Totalt</b>	<b>173 898 000</b>	<b>100 %</b>

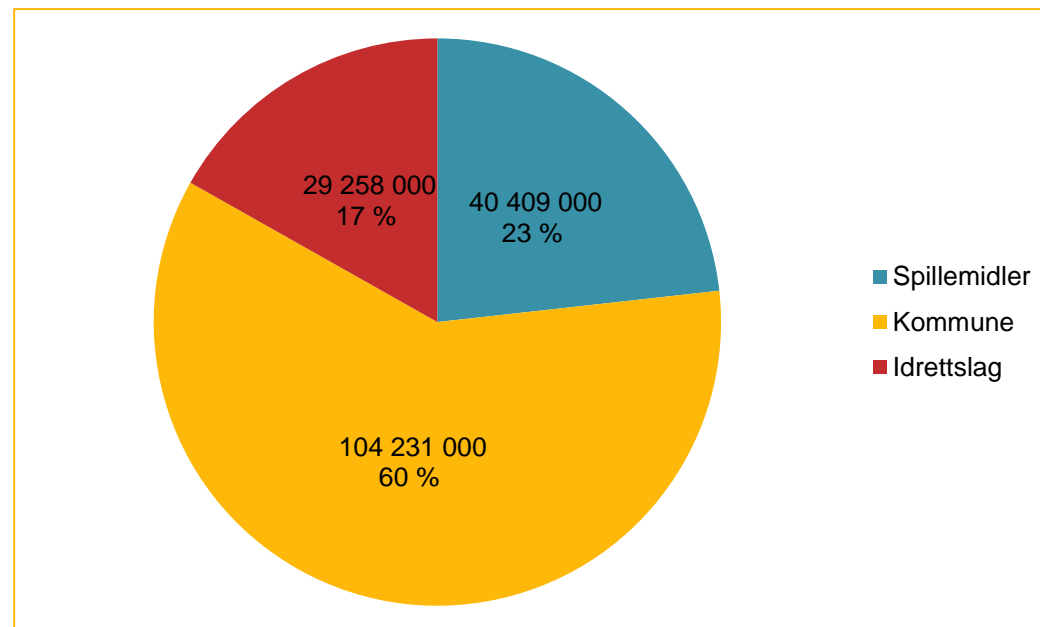



## Spillemidler 2016, idrettslagseide anlegg

<b>Idrettslagseide anlegg</b>		<b>2016</b>
Spillemidler	20 338 000	30 %
Kommune	18 774 000	27 %
Idrettslag	29 258 000	43 %
<b>Totalt</b>	<b>68 370 000</b>	<b>100 %</b>

Idrettslagene søker om 20,03 millioner i spillemidler og 18,7 millioner i kommunal medfinansiering.

Det betyr et etterslep på 4 år for tildeling av spillemidler og 8-9 år for den kommunale medfinansieringen (som er berammet til 2 millioner pr. år)

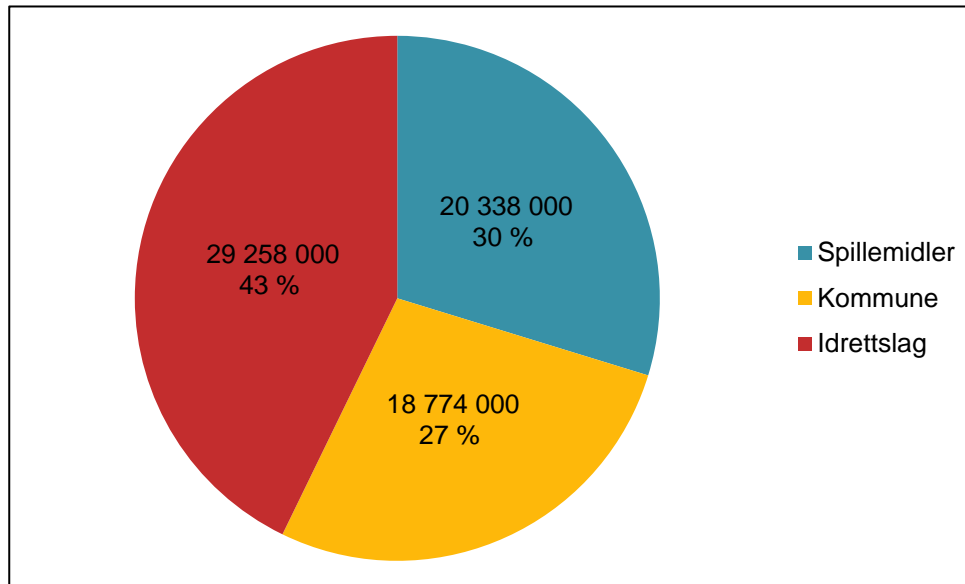

# Idrettslagenes søknader om spillemidler ca. 20 mill. og Kommunal medfinansiering (rest 16,2 mill ) -estimert utbetalingsplan (Beløp i hele 1000)

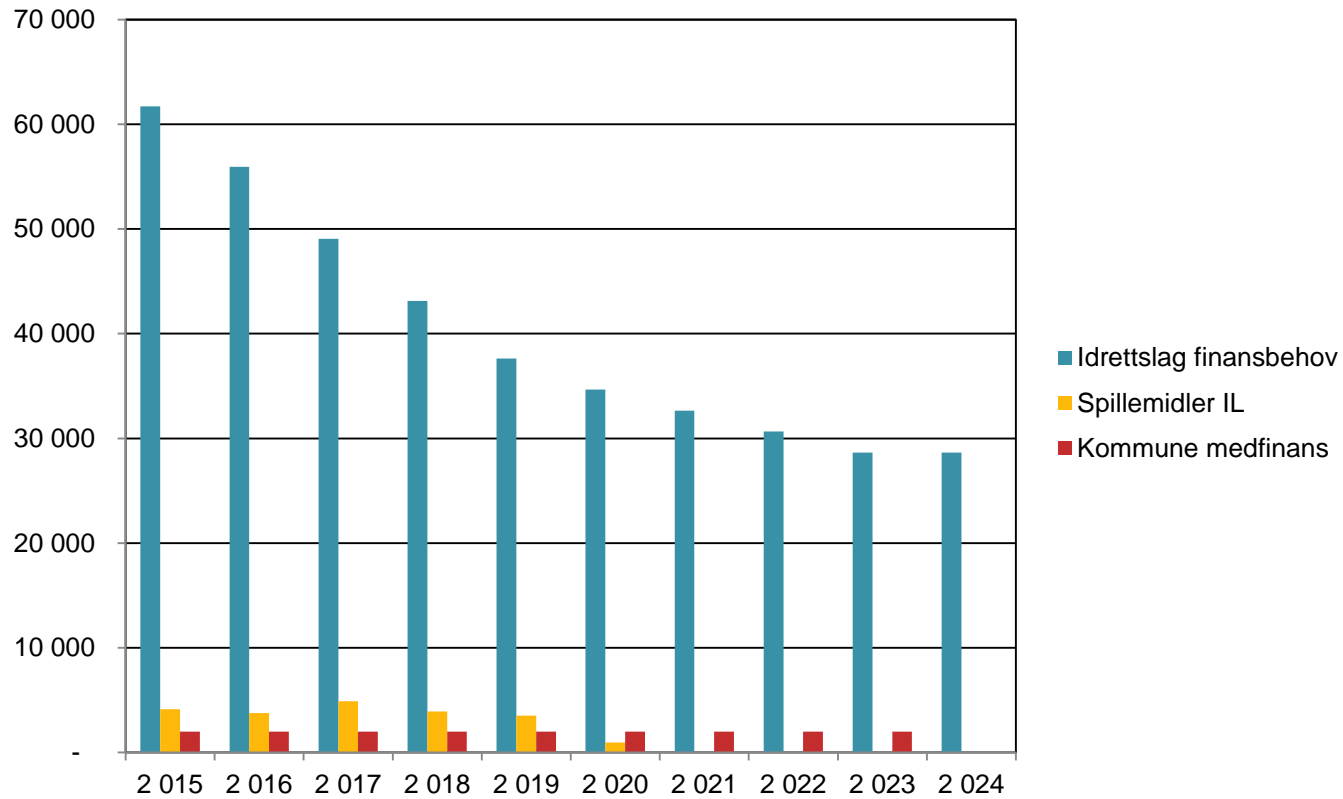

	2 015	2 016	2 017	2 018	2 019	2 020	2 021	2 022	2 023	2 024
Idrettslag finansbehov	61 694	55 936	49 042	43 136	37 619	34 649	32 650	30 650	28 650	28 638
<b>Spillemidler IL</b>	<b>4 133</b>	<b>3 758</b>	<b>4 894</b>	<b>3 906</b>	<b>3 517</b>	<b>969</b>	-	-	-	-
Kommunal medfinans	2 000	2 000	2 000	2 000	2 000	2 001	1 999	2 000	2 000	12

## Kommunale søknader om spillemidler 20 mill. -estimert utbetalingsplan (Beløp i hele 1000)

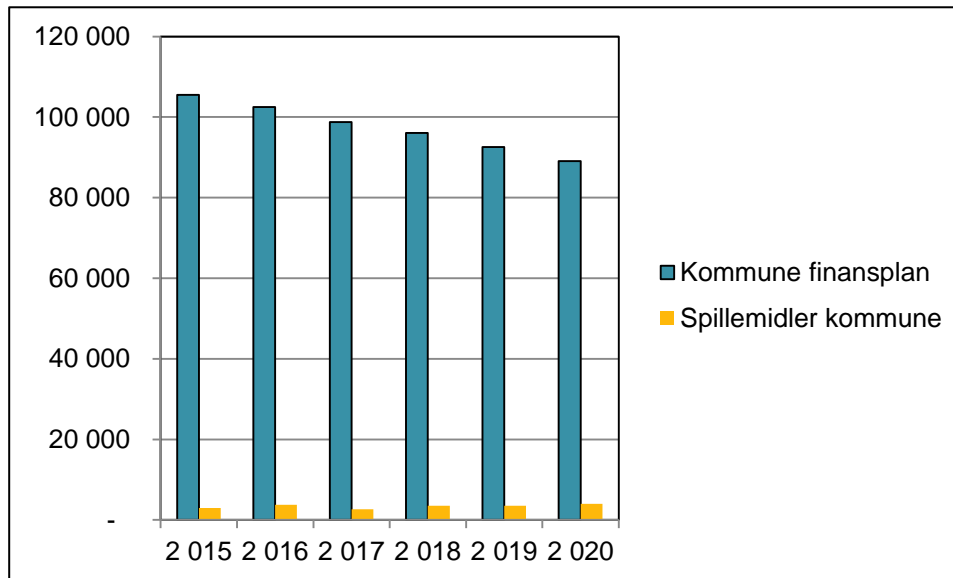

	2 015	2 016	2 017	2 018	2 019	2 020	2 021
Kommune finansiering	105 528	102 523	98 766	96 086	92 586	89 086	85 096
Spillemidler kommune	3 005	3 758	2 680	3 500	3 500	3 990	-
Sum Spillemidler *	7 138	7 515	7 574	7 406	7 017	4 959	

\* avhenger av den årlige tildelingen fra overskuddet fra Norsk Tipping

# Planer framover

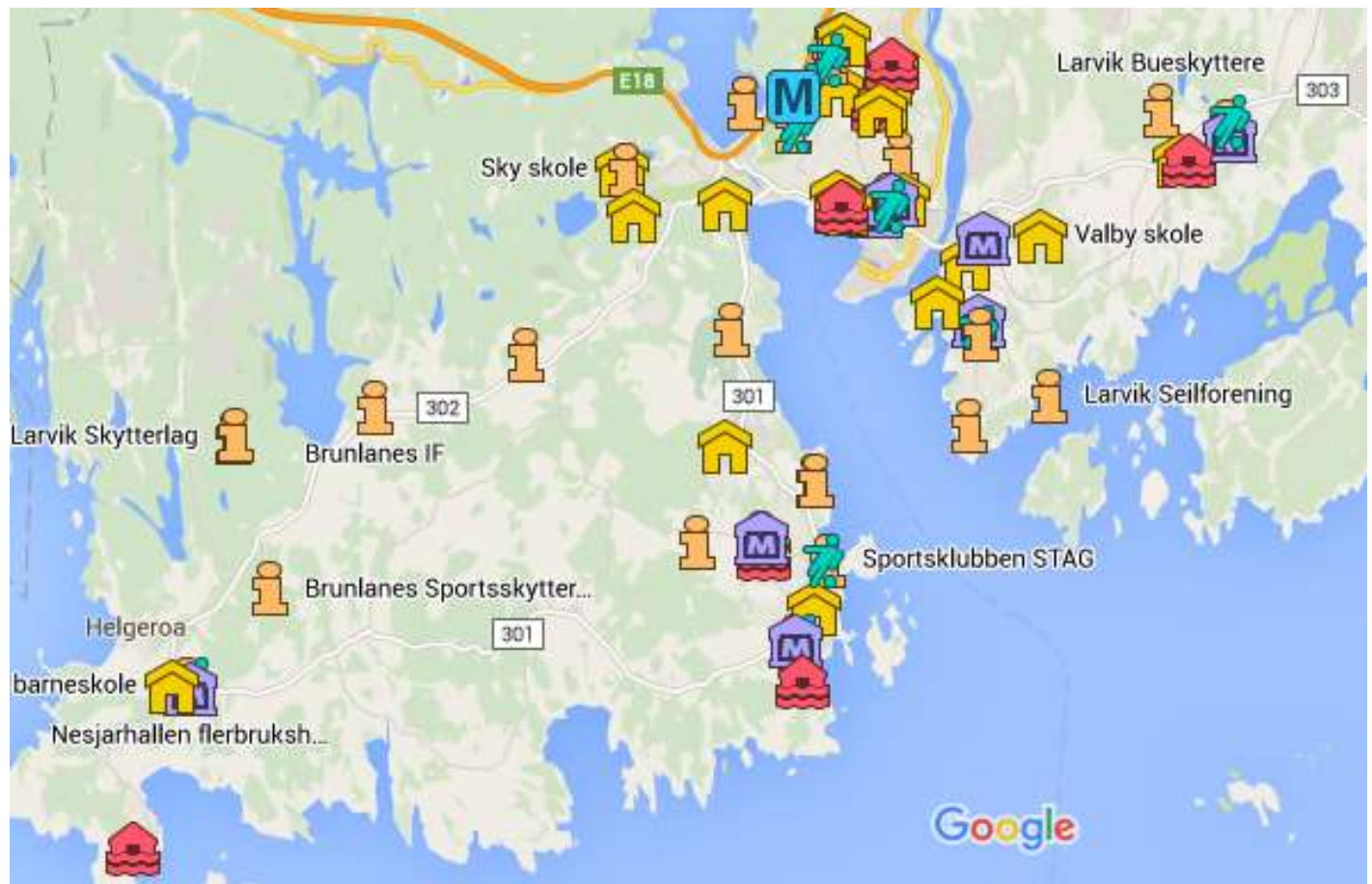

**Varsel om igangsetting av reguleringsarbeid for E 18 Bommestad - Sky, omregulering gang- og sykkelvei.**

**PlanID 201503, ArkivsakID nr. 14/9577**

Med hjemmel i plan- og bygningslovens § 12-8 varsles det at Larvik kommune i samarbeid med Statens vegvesen setter i gang arbeid med detaljert reguleringsplan/-endring for del av E-18 Bommestad – Sky. Formålet med planen vil være å tilrettelegge for gang- og sykkelvei samt idrettsformål (rulle-skitrace/skiløype) på del av strekningen. Tunnelen «Larviksporten» blir foreslått gjenfylt/stengt. Planstatus: Området er i kommuneplanens arealdel avsatt til flg. formål: Vei og friområde (eksisterende og planlagt) og i gjeldende reguleringsplan til flg. formål: trafikk, friområde, idrett, bolig og off. privat tjenesteyting.

Planområdet er ca. 625 daa og er avgrenset som vist på kartet. Planområdet vises i plandialogen. For mer detaljerte opplysninger gå til: <http://www.larvik.kommune.no/arealplaner> og velg aktuell plan.



**Spørsmål eller synspunkter til planarbeidet sendes innen 2.3.2015 til: Larvik kommune, Areal og teknikk, w/arealplanlegger Ingunn Baarnes, Postboks 2020, 3255 Larvik.**

[14/9577 - E 18 Bommestad - Sky, omregulering gang- og sykkelvei](#)

Planområdet er på ca. 625 daa, og hensikten med planen er å tilrettelegge for gang- og sykkelveg samt idrettsformål på del av strekningen. Tunnelen «Larviksporten» foreslås gjenfylt/stengt.

[http://innsyn.e-kommune.no/innsyn\\_larvik/wfinnsyn.ashx?response=arkivsak\\_detaljer&arkivsakid=2014009577&](http://innsyn.e-kommune.no/innsyn_larvik/wfinnsyn.ashx?response=arkivsak_detaljer&arkivsakid=2014009577&)

## Bommestad-Sky; Gang-/sykkelvegssystem

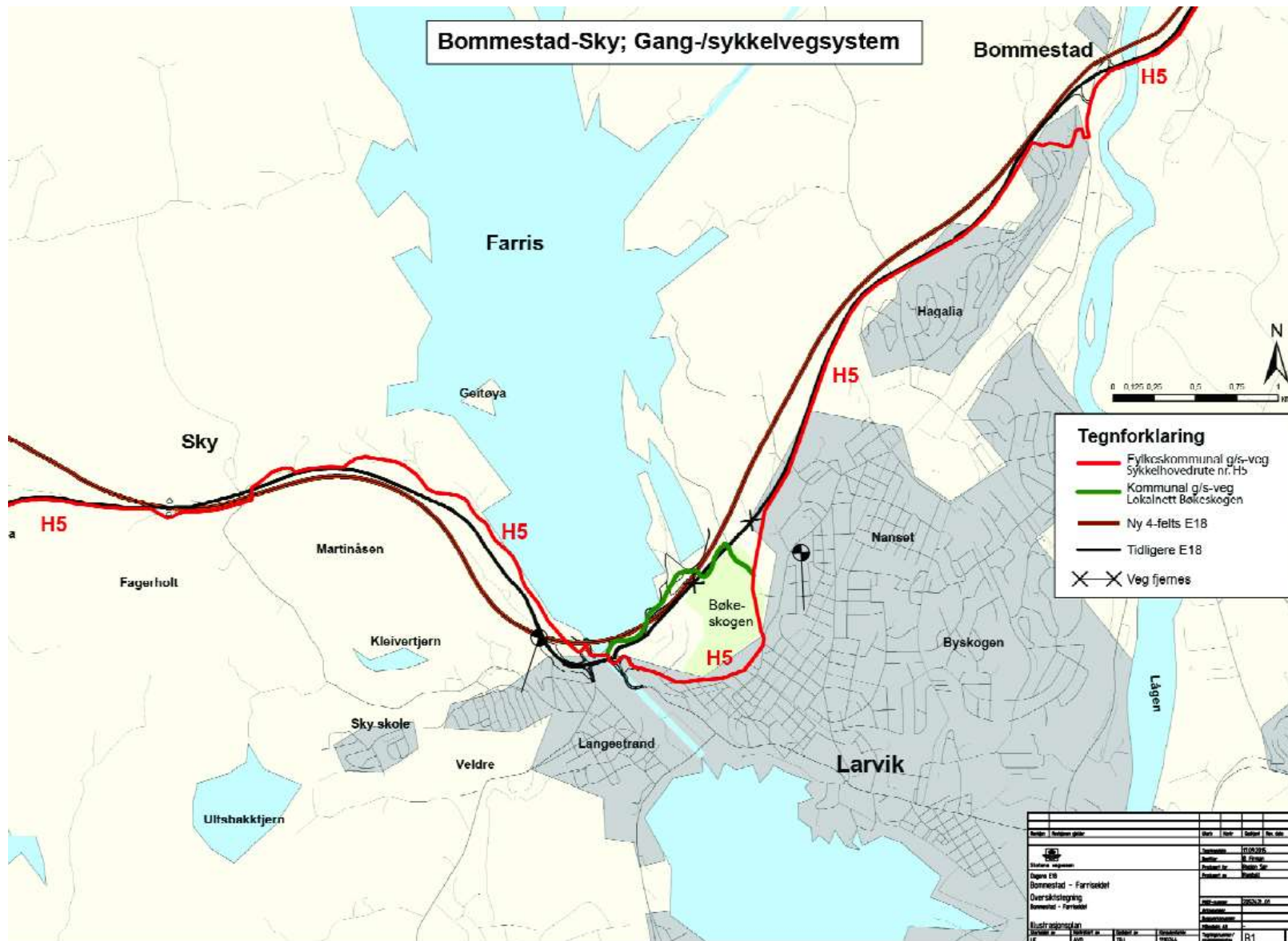

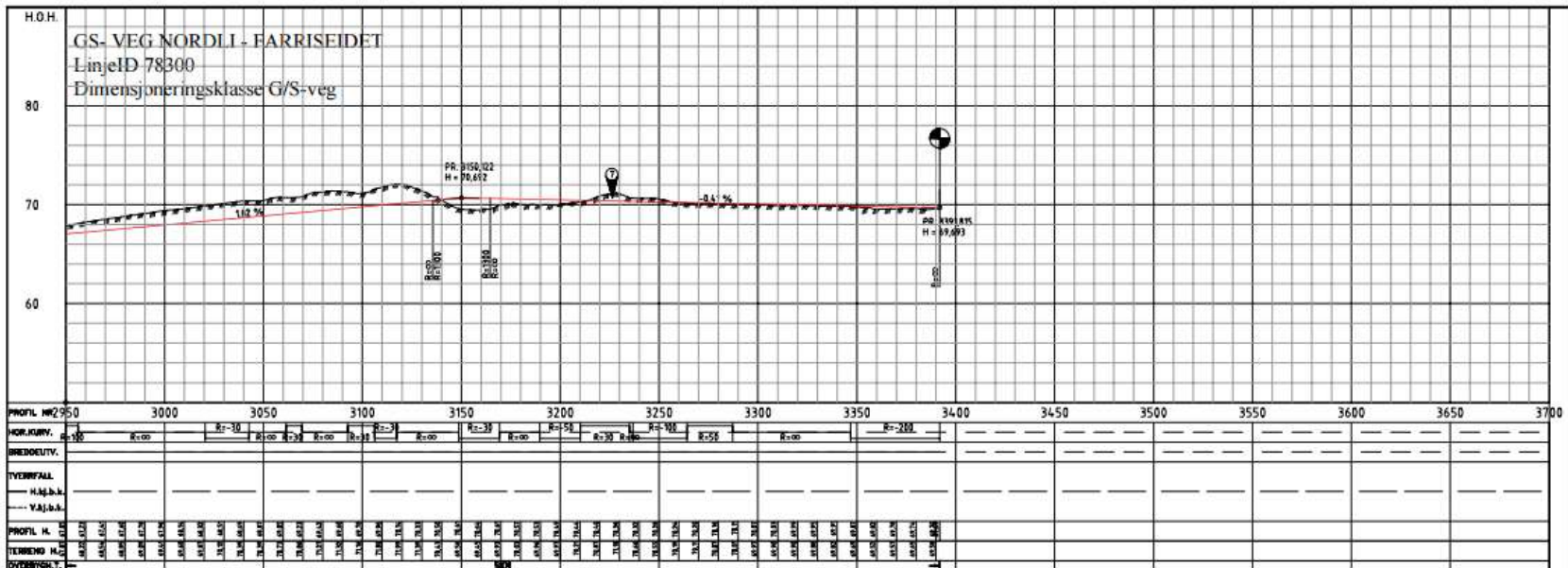

#### MERKNADER

- LinjeID 78300 tilpasses eks. GS-veg, stiftstrøketveg vurdert i byggeplanfasen
- GS-veg følger eks. stiftstrøketveg Overtbygning vurdert i byggeplanfasen
- Hovedsykkelrute går til Farriseidet via Øre Bekelgate og Gårdsbakken
- Dulleinsveien benyttes som alternativ sykkelrute til Farriseidet

#### TEGNFORKLARING

PLANLAGT:

- Frisktinge
- Skilskinnerekkverk, Styrkekasse N1
- Steyskjær
- Mur
- Kantstein

- Linjevisning
- Henvisning til vegnedell
- Tunnelap
- Tunnelportaler
- Villgerde
- Nye koter

EKSISTERENDE:

- Eiendomsgrænse
- Bekk
- Vann
- Veger
- Boliger/Andre bygg
- Færreiser - frigit
- Færreiser - fredet

Rev.	Endring	Utført	Dato	Av
1				

3000206  
Borrestad - Farriseidet  
Plan og profil 2950 - 3400  
GS-veg ved Håvard og Næskogen

Forfatter: [Redacted]  
Tegner: [Redacted]  
Sjefteegner: [Redacted]  
Kontrollant: [Redacted]

# Mulighetsstudie i 2009

- 1) Gard./WC anlegg.
- 2) Forlengelse av FYSAK inn i tunnel.

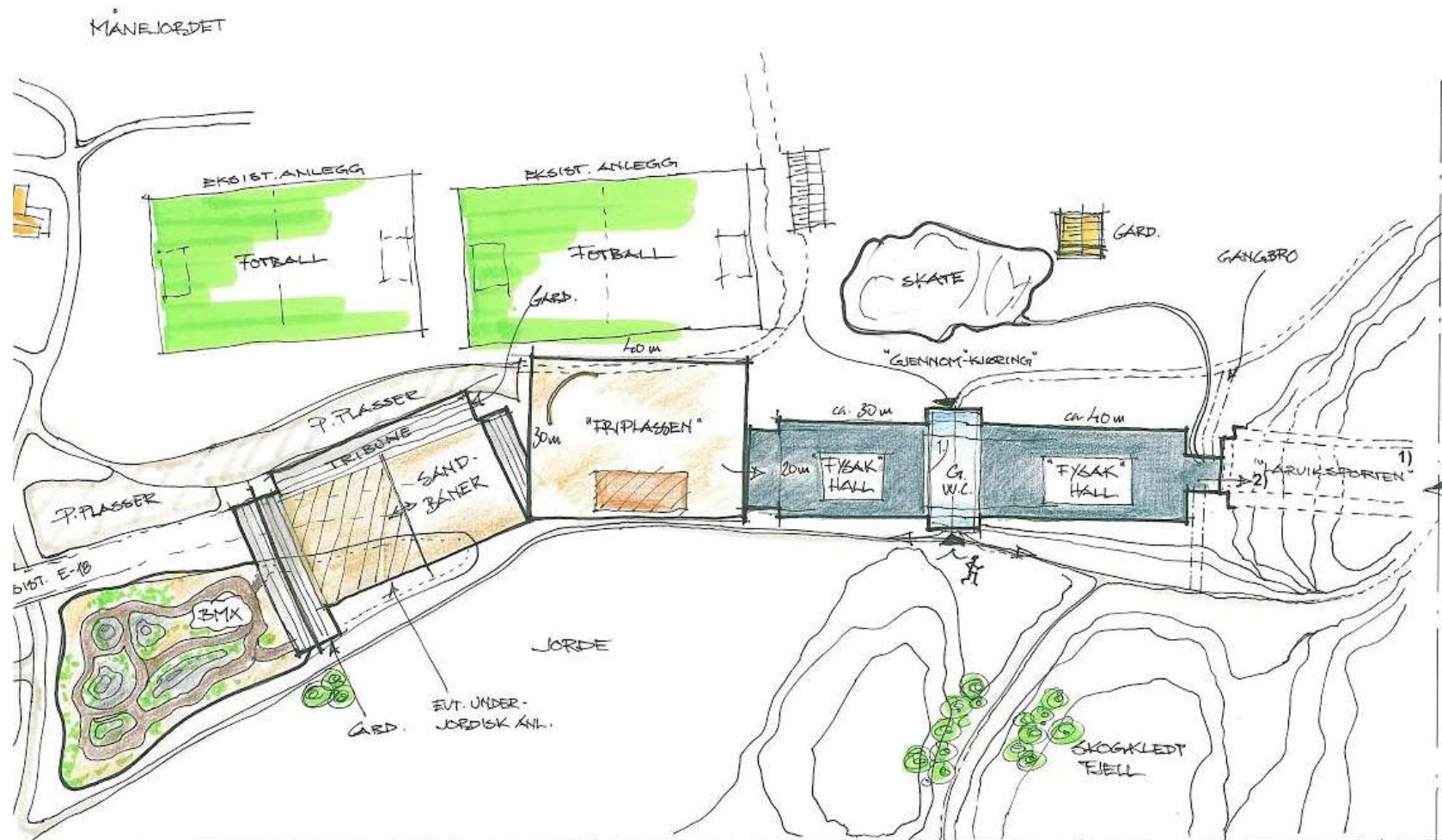



07.09.2009

GIS/LINE Webhörnyn - Kartuskrift

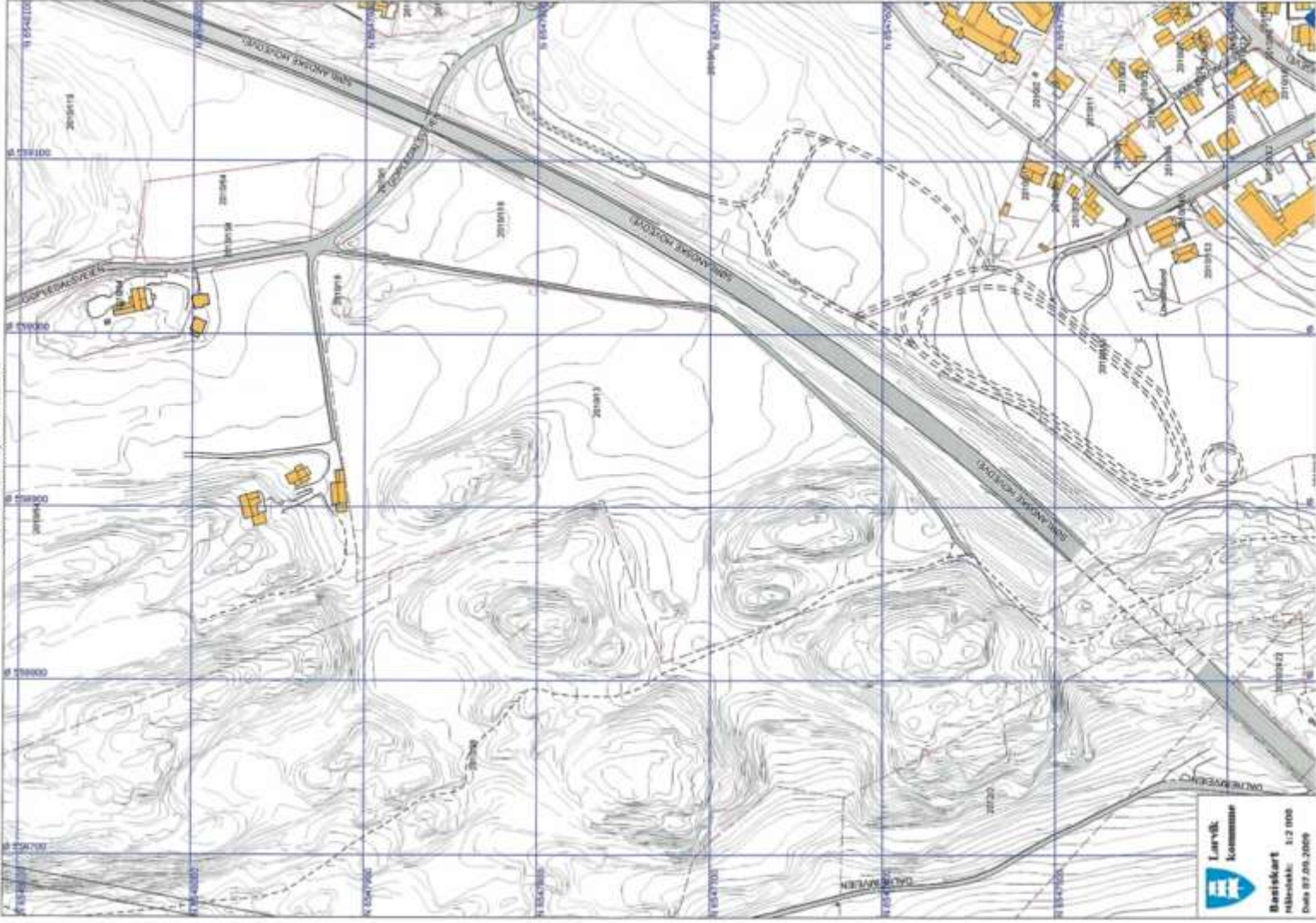

**Bastiskart**  
1:2 000  
Data 07.09.2009

kart.larvik.kommune.no/\_PrintForm.aspx?nr=070...



# Månejordet

15. oktober 2009,

Prosjektet på Månejordet er delt inn i tre faser. I tillegg til skateparken er det gjort et politisk vedtak om å realisere utbygging av øvrig utendørsareal og bygging av garderobe/aktivitetshall. Idrettssjef i Larvik kommune, Kjetil Lundeberg, kan ikke si noe om framdriften av de to andre omkringliggende fasene.

- Jeg kan bare forholde meg til at det er politisk enighet om at fase to og tre skal gjennomføres, sier han.

- Nå står det på økonomien og om det bevilges penger, sier han.

Leder i oppvekst og kulturkomiteen, Hallstein Bast (V), mener man må se de to neste fasene i forbindelse med avklaringen av etterbruk av E18-tunnelen.

- Det ligger en stund fram i tid. Jeg tror ikke vi får en avgjørelse i forbindelse med budsjettforhandlingene i desember i år, sier Bast.

## Resten av parken i det blå

# Ny gangvei på «is»



ØP 28. juni 2010

# Statusrapport fra IF Fram

## Nå-situasjon

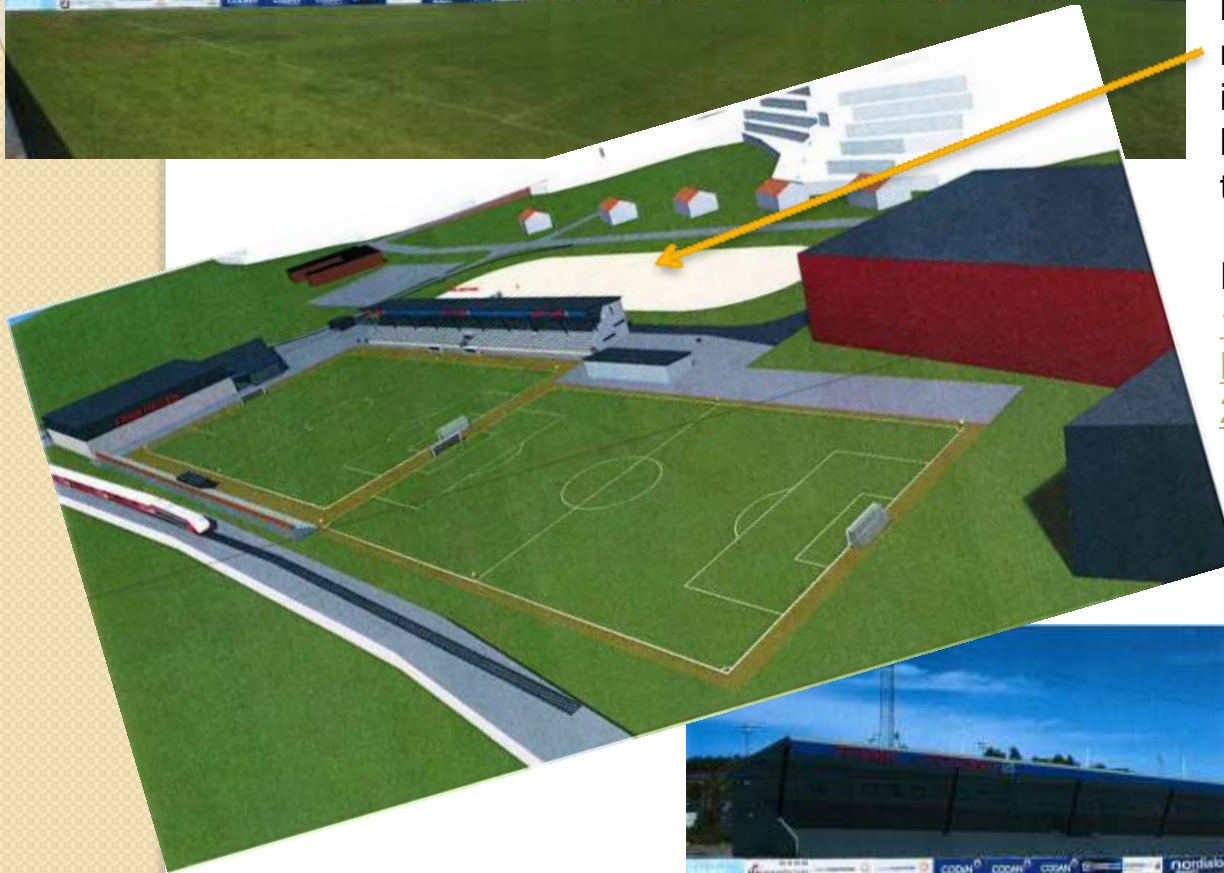

Fram (BN8-L) Området avsettes som kombinert formål – idrett, bolig og næring. Hovedformål skal være idrettsformål, men bolig og næring kan tilpasses i for eksempel et tribuneanlegg eller idrettshall.

Ref.

[15/52648 - Egengodkjenning av Kommunedelplan for Larvik by 2015-2027.](#)

## Ønsket-situasjon



# Velvilje og dugnad



Inntil drømmen om flerbrukshall og friidrettsanlegg er realisert gjør Larvik Turn stadig tilpasninger for å gi friidrettsutøverne et helårstilbud på grenene sine.

[ØP 14.11.2015](#)

Larvik Turn ønsker å bli et mer åpent idrettslag og jobbe mer for folkehelse i Larvik

# Vil bli en moderne og viktig klubb

**Neste års 150-årsjubelant Larvik Turn har sett litt til Danmark når de nå legger kursen for de neste årene. Målet er å bli enda viktigere for folkehelse og nærmiljøet.**

HENNING RUGSVÆEN  
Skiss og  
10 10 111

- Vi vet hva vi har drevet med i 150 år, og skal markere det, men for oss er det like viktig å se framover. Vi tror aktivitetsingen må sige å tenke samarbeid. Korn oppmerksomt hvor vi skal være om 10, 20 eller nye 150 år, og hvilke verdier vi skal stå for, sier leder i hovedkomiteen, Geir Anton Haga.

## Laget foreløpige skisser

Siden i høst har styret hatt en aktiv idéfase for å se hva klubben kan bli bedre på. Nå har det vært fram om å se hva vi bygger videre på klubbens verdier, og samtidig bli en viktig aktør for å bedre folkehelsen i Larvik.

Ideen er på skissestadiet, med en ny ferbrukshall på Lovisenlund. Den skal ikke bare være en utøver for klubben, men være et åpent servicetilbud for alle brukerne av Bekeskogen, og andre som ønsker å bruke anlegget.

- Som den tidligere riksdammen i Larvik entretts i 1871 i første runde, er det behov for en

helhetlig kommunal plan for bedre folkehelse. Vi tror idrettsforeningene må spille en viktig rolle i denne sammenheng. Vi kan idrett og aktivitet, og er et rimelig lavkosttilbud. Derfor vil vi invitere til dialog om hva andre kan tenke seg, og hva vi kan tenke oss å bidra med, forklarer leder i fritidsgruppa på Lovisenlund, Tom Skaraa.

## Trenger fasiliteter

Bekeskogen har 20000 innbyggere mellom 60.000 og 70.000 mennesker hvert år. Han mener det er bra, men at potensialet for det lokale aktivitetssenteret er mye større.

- Vi tror at Larvik Turn kan spille en viktig rolle ved å få flere til å bruke området, ved å lage et servicetilbud med toaletter, garderobe og andre fasiliteter. Det kan være utstyr til utfall, treningsveiledning og slik ting.

Haga legger til at klubben ønsker å ha fokus både på egne medlemmer og andre grupper som både ønsker og trenger å aktivisere seg.

- Vi ønsker derfor et helseanlegg på Lovisenlund skal bli mer åpent og tilgjengelig, men vi må da også utvikle anlegget for å kunne tilby en slik service, forteller Haga.

Nå vil klubben lytte til innbyggerne i Larvik, brukerne av Bekeskogen, kommunen og egne medlemmer, på hva de kan tenke seg og tilby, for

idrettsforeningens konkudens.

## Innhold, så finansiering

Skaara og Haga er imforvilt med at det vil koste penger, men mener at alle faktisk viser at en samling av tjenester og tilbud er billigere og vil skape mer aktivitet, enn å bygge ut. Det gjelder både for klubben selv og kommunen.

- For oss er det viktig å finne ut hva planen skal inneholde, og deretter se på hvilke muligheter vi har for finansiering. Det kan være spillesteder, kommunale og fylkeskommunale midler, lån, private, og andre steder. Vi har sagt at vi skal være like entusiastiske til å se på framdringen, som vi har vært når vi har hatt idéfase for planene. Finnes det et enkelt konsept som mange ønsker å få etablert så er vi også villige på å alle vil utvide for å finne det økonomiske verktøy som trengs for å realisere LT-lederne.

## Framdriftsplan

Larvik Turna mål er å forsøke å lande planen i løpet av jubileet 2015. Klubben har vært i kontakt med Bekeskogens og Kilens venner og kommunen.

- Det blir viktig framover også å høre hva kommunen og politikerne tenker om de utfordringer blant annet Larvik har på ferbrukshallen. Vi er klare til å være en aktiv partner på et større lag for å se om det brendes vi i dag ser, sier Geir Anton Haga.

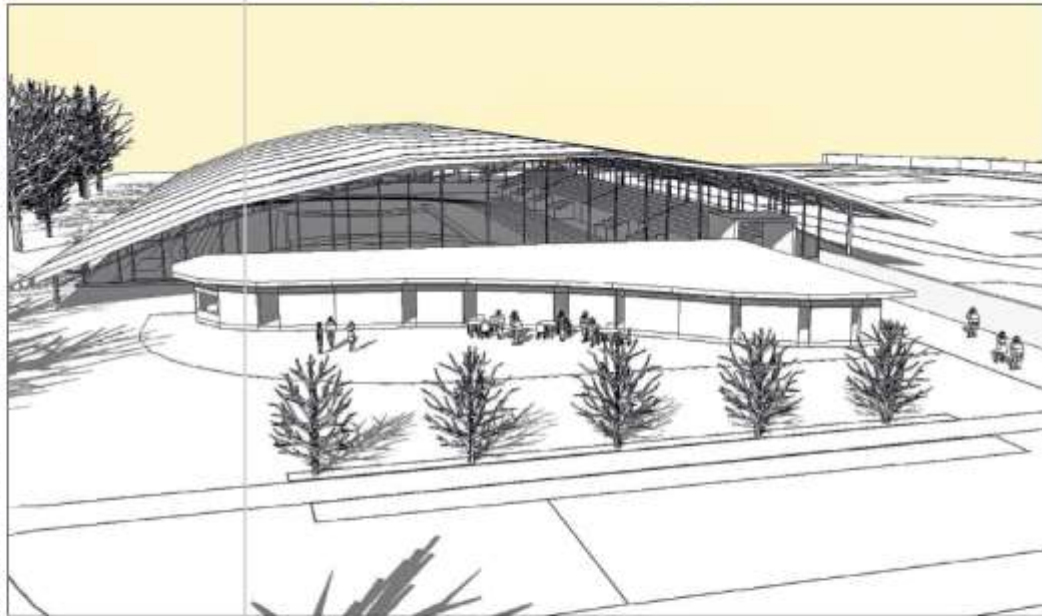

ÅPEN INNGANG: Så har Larvik Turn foreløpig sett for seg inngangspartiet til en ny ferbrukshall, med et servicebygg foran, der brukerne av Bekeskogen og andre kan få hjelp.

SKISSE: RAGDLAND ARKITEKTUR

## Håper å vokse igjen

Larvik Turn hadde ved årsskiftet 874 medlemmer. Målet framover er å øke igjen.

- Selv om vi har store planer om et servicetilbud i folkehelseperspektivet, skal vi fortsatt jobbe for medlemmernes beste i Larvik Turn, understreker leder Geir Anton Haga.

På det meste hadde klubben dobbelt så mange medlemmer som i dag. Ved å få startet alle strømmen, og få håndballen hjem til Lovisenlund, er målet å

nærme seg det antallet.

- En slik hall og det øvrige anlegget på Lovisenlund vil gi muligheter for å tenke nye grupper og nye idretter og ikke minst et bedre sosialt miljø på tvers av gruppene. Vi ser i dag at flere og flere idrettslag og foreninger legger ned grupper og faksjoner på færre idretter. Vi ønsker å gå mot den strømmen og heller utfordre oss selv ved å se på muligheten til et større mangfold av aktiviteter, sier Tom Skaraa.

## LARVIK TURN'S DRØM

- Bygge en ferbrukshall parallellt med fotballbanen. Dagens klubbhus og bevilgningene rikes, og et servicebygg settes opp foran hallens inngangsparti.
- Hallen inneholder foreløpig en 200-metersbane for fotball og to hallbane, mindre rom for møter og andre aktiviteter. Nytt garderobeområde inn i fotballbanens felles for hall, arena og kunstgressbane.
- Trærne i Bekeskogen skal være det høyeste elementet. Hallen skal graves ned slik at den ikke røper.



## SPENNENDE:

Tom Skaraa og Geir Anton Haga synes det er veldig spennende å stå i årstret for Larvik Turna neste 150 år. FOTO: HENNING RUGSVÆEN



## PARALLELT:

En ny ferbrukshall vil ligge parallellt med fotballhallen, og få felles garderobeområde under tribunen. Her er hallen uten tak. Klubbhuset og den gamle hovedtribunen vil bli risset tilbake. RAGDLAND ARKITEKTUR

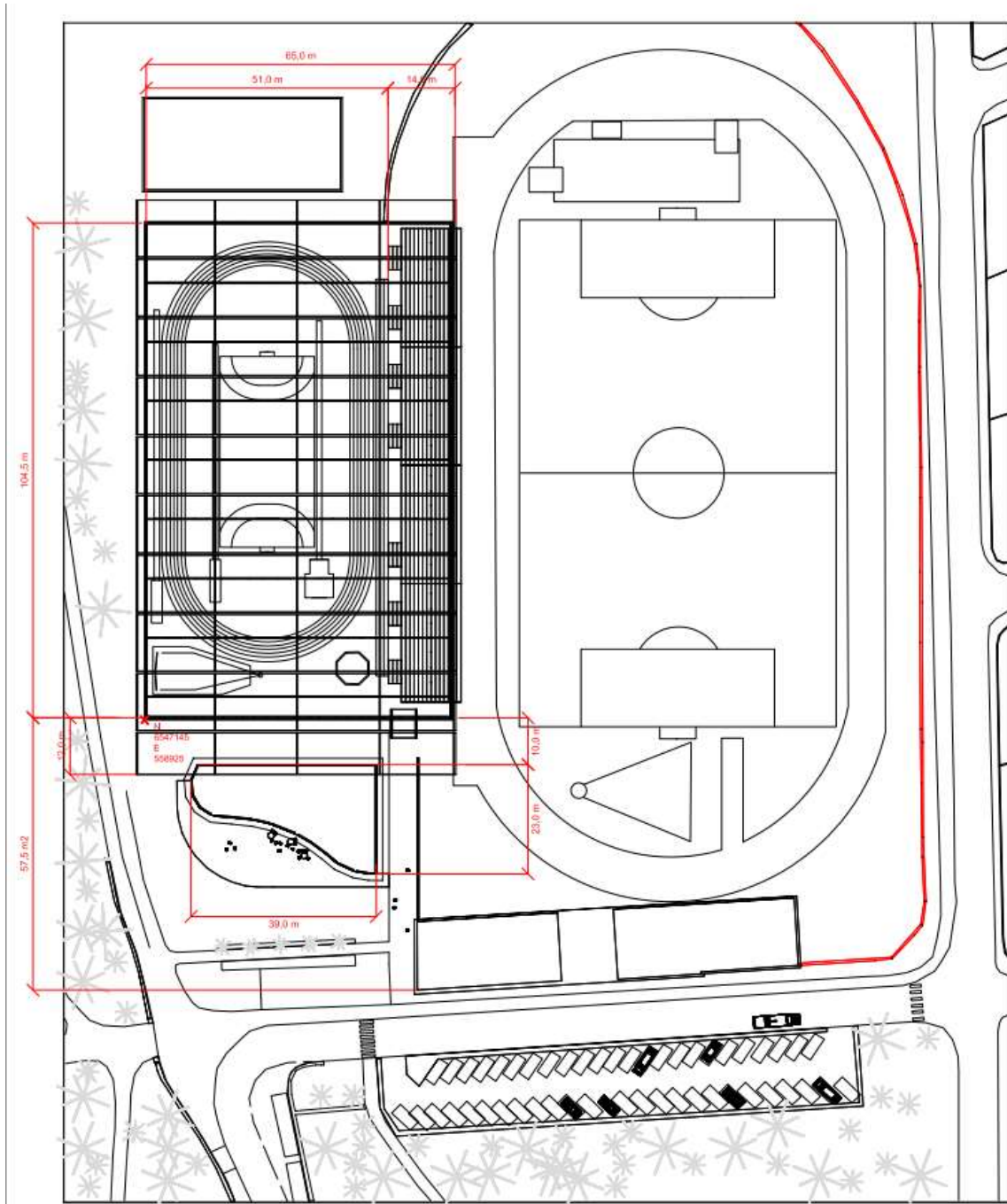





# Larvik Skateboard Klubb

Bare for moro skyld

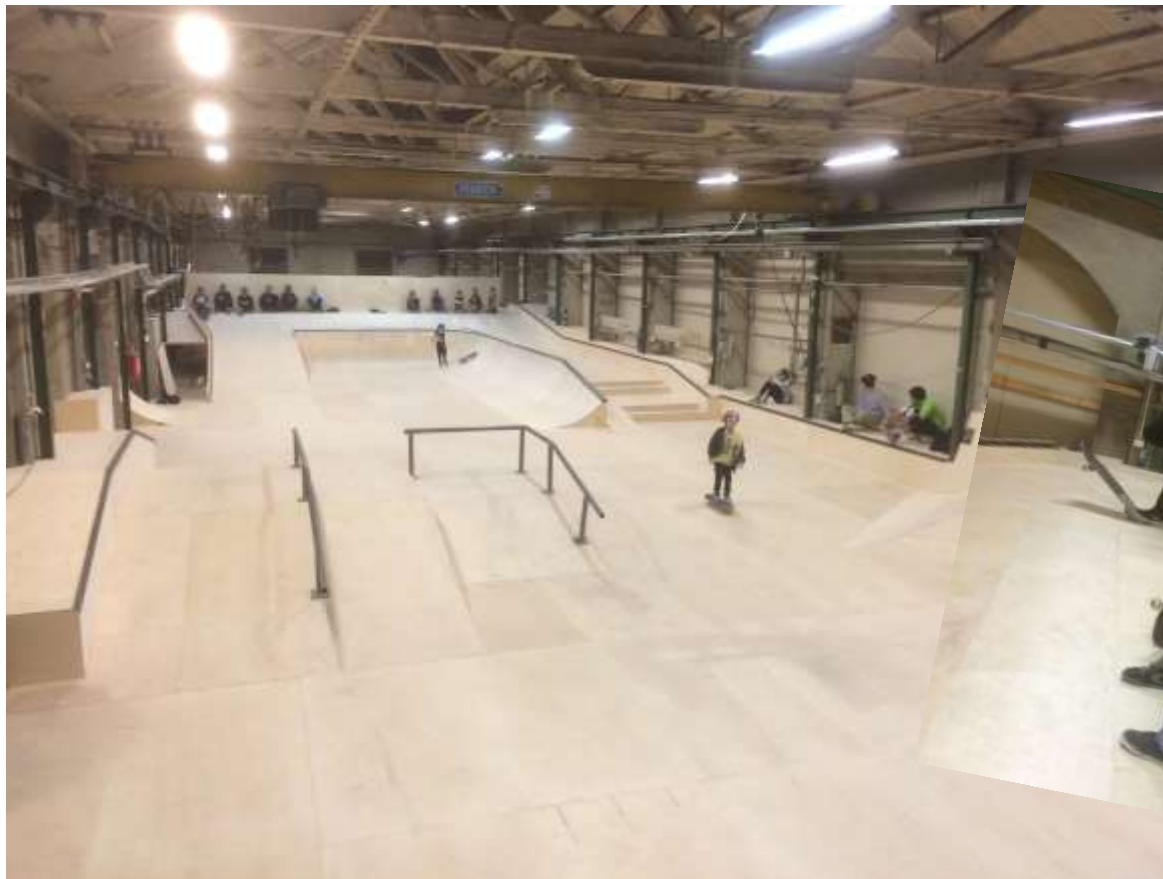

# Stavernhallen



**KLAR FOR NESTE ETAPPE:** Prosjektleder Erik Solli-Tangen i Larvik Kommune vil ha leverandørene på banen før de starter anbudsrunder for å øke kvaliteten på konkurransegrunnlaget til utbyggingen av Stavernhallen.

FOTO: TORGRIM SKOGHEIM



**FORNØYDE:** Atletklubbens Jostein Frøyd (t.v.) tror de får veldig fine lokaler når hallen står ferdig om to års tid.



**BLITT HØRT:** Øyvind Sarum føler at Stag har blitt hørt på i dialog med kommunen og har tro på at visjonene deres blir ivarett.

Prøver ny tilnærming hos leverandører for å kvalitetssikre Stavernhallen

## Byggestart i 2016, ferdig i 2017

**Utvidelsen av Stavernhallen går om ikke lenge over i gjennomføringsfasen. Først vil kommunen ha leverandørene på banen for å budet utlyses.**

TORGRIM SKOGHEIM  
ts@op.no  
958 14 530

Prosjektansvarlig Erik Solli-Tangen snakker om innovative anskaffelser og poenget her er å få innspill fra ulike leverandø-

rer i tidlig fase og dermed sikre seg best mulig kvalitet for konkurransegrunnlaget.

- Vi ønsker jo det stste, og beste og mest oppdaterte. Kvalitet på sluttproduktet er viktig. Da ser vi at i prosjekter som dette kan det være en fordel å være tidlig ute mot leverandørene for å få innspill og kunne forme prosjektet best mulig til behovene og ønske til brukerne, forteller Solli-Tangen.

Prosjektet det er snakk om er altså utvidelsen av Stavernhallen til å romme turngruppa i Stag samt sikre gode fasiliteter for blant annet Larvik Atlet-

klubb. Prislappen er beregnet til 54 millioner kroner og politikerne ga grønt lys i fjor slik at prosjekteringen kunne starte i år.

Sportsklubben Stag teller over 1.000 medlemmer og det har i en lang årrekke vært en drøm å få samlet aktivitetene på Kaken. I 2013 ble det et lite skår i gløden ved at man ikke fikk realisert to kunstgressbaner. Nå blir det i stedet kunstgress på gamle Stagbanen. Parkering skal bygges på gresset mellom den nye kunstgressbanen på Kaken og gangveien ved Helgeroveten. Hallutvidelsen

vil da romme en fullverdig turnhall og strekker seg sørvestover i terrenget.

### Positive klubber

Solli-Tangen kjenner til historikken rundt Stags ønsker om samlokalisering og vet det har vært en lang ferd mot der man står i dag.

- Nå har vi hatt et par møter med brukerne for å forsøke å bli samstemte rundt mål, og så starter da den mer konkrete planlegging- og gjennomføringsfasen.

Det går da på å få klubbene til å se på sine faktiske behov, og

ikke nødvendigvis de små detaljene.

- Vi føler at vi har blitt hørt og fått inn noen endringer etter at vi og kommunens folk var på ekskursjon og så på andre haller, forteller leder i Stag, Øyvind Sarum.

Han sier det har vært positiv dialog med kommunen og det kommer til å få en god utnyttelse av hallarealet til flerbruksaktiviteter.

- Mye av visjonene vi har hatt blir værende der og det ser ut til å bli en funksjonell hall.

Noen som også gleder seg til hallutbyggingen er atletklub-

ben. Jostein Frøyd forteller at det ser ut til at de får et stort nytt lokale, på første plan.

- Vi skal nok være veldig fornøyde med det vi får, sier Frøyd.

Han mener de får et sted de kan utvikle seg på over lengre tid.

- At det er på første plan er også bra med tanke på utstyr inn og ut til konkurranser.

### Ikke påvirke dagligbruk

Solli-Tangen håper de får innspill fra leverandører og får gjennomført en dialog slik at man får lagt ut og gjennomført

anbudsrunder nytt nyttår.

- Da kan vi velge kontraktspartner tidlig i 2016. Vi ser for oss fysisk oppstart sensommeren 2016 og ferdig bygg i løpet av 2017.

I byggeperioden er planen at bruken av hallen ikke skal påvirkes for mye.

- I de tilfellene vi må inn i konstruksjonen får vi prøve å få det til uten at det forstyrrer bruken av dagens hall. Noen uteområder vil bli berørt, men det blir ikke verre enn at vi klarer å gjennomføre dette slik bruken av hallen er i dag, sier prosjektansvarlig Solli-Tangen.

# Vil bygge egen rulleskitrasé

## Venter på avklaring

Også Nanset IF har planer om en rulleskitrasé i forbindelse med gjenbruk av E18. De venter på at reguleringsplanen for området skal bli klar, før de kan jobbe videre med arbeidet.

- Vi føler E18 ligger fint til for befolkningen i Larvik. Det vil bli en ålreit trasé og muligheter for parkering på Månejordet, sier Olav Hamre, styremedlem i skigruppa og prosjektleder for planene.

Hamre sier de har vært i dialog med Larvik Ski om mulighetene for å samarbeide om et felles anlegg i byen.

- Men det har ikke kommet noe ut av det enda, sier han.



Vekk fra veien: Med en egen tur/rulleskitrasé utenfor bilveiene og fortauene ønsker Larvik Ski å sikre et helårstilbud til unge langrennsløpere. Her er det Tobias Teien i aksjon under KM rulleski i helgen som var. Foto: Torgrim Skogheim



# **ARRANGEMENTER**

# ARRANGEMENTSVEILEDER



## Arrangementsveileder

Sist oppdatert: 01.09.15 | [Lytt til tekst](#)

**For de som ønsker å lage et arrangement i kommunen - stort eller lite.**

Her finner du retningslinjer og veiledning til hva og hvor man må søke for forskjellige typer arrangement, mest brukte kommunale stedene for arrangementer i Larvik kommune, og hvilke aktører/etater man må søke om bruk av disse områdene.

For å forenkle søknadsprosessen har Larvik kommune utarbeidet et søknadskjema.

Søknad med planer og beskrivelser skal sendes elektronisk via [Søknadsskjema for arrangement](#), eller pr post til Postboks 2020, 3255 Larvik.

[Last ned PDF versjon av arrangementsveilederen her.](#) 

Håper dere kan legge inn aktuelle arrangementer og datoer i [dette skjemaet](#). (Klikk på linken)

## Idrettsarrangementer i Larvik 2016

Regner med at mange av dere har planene klare for arrangementer og årsmøtedatoer i 2016. Håper dere kan legge inn aktuelle arrangementer og datoer i dette skjemaet.

Anbefaler en titt på Larvik kommunes nettside Arrangementsveileder:

<http://www.larvik.kommune.no/no/Los-struktur/Emneord-a-a/Arrangement-soknad/>

PS. Dere må fylle ut et skjema pr. arrangement.

\*Må fylles ut

**Navn på idrettslag \***

<http://larvikir.no/dokumenter/klubber.php>

**Arrangement \***

Tilsvarende navn som benyttes på offisielle terminlister

# Påmelding til Dialogkonferanse: Vennskap - inkludering og sosial kompetanse (VIS-prosjektet)

Hei idrettsvenner!

I samarbeid med Larvik idrettsråd, inviterer Larvik kommune idrettslagene i Larvik til Dialogkonferanse: Vennskap - inkludering og sosial kompetanse (VIS-prosjektet)

19. januar 2016 kl. 17-19:30 i Sliperiet

Kan skoler, barnehager og idretten samarbeide om barn og unges oppvekstvilkår?  
Larvik byen der vi bryr oss. Ingen skal mobbes og utestenges!

Larvik kommune har utarbeidet «Tiltaksplan mot mobbing», og fra 2015/16 igangsetter Kultur og oppvekst et anti mobbe prosjekt for barnehage og skole.

Målgruppe:

Ledere, styremedlemmer/trenere/oppmenn og ansatte i idrettslagene i Larvik.

Målet for kvelden er å starte en prosess, i forhold til økt bevisstgjøring om vårt felles ansvar for barn og unge.

Idrettens verdier er sentralt bakteppe for alle idrettslagenes aktiviteter - men hvor mange trenere og ledere er bevisste i forhold til klubbens egne verdigrunnlag og sportslige planer.

Vi håper mange har anledning til å delta!

Fint om dere videresender invitasjon til deres styremedlemmer/trenere/oppmenn i deres klubb.

FRIST FOR PÅMELDING: 11. JANUAR 2016

# Årsmøteforberedelser

- Se egen side til hjelp for [Gjennomføring av årsmøte i idrettslag](#)
  - med oppskrift for årsmøte og alle maler
    - [Sjekkliste årsmøte og forberedelse valg \(VIK\)](#)
- **Ny Lovnorm:**
  - Idrettslagene skal på sine årsmøter i 2016 vedta ny lov (vedtekter) for idrettslaget:  
Last ned [ny lovnorm for idrettslag \(.doc\)](#).
- **Enklere idrettslag 2016**
  1. Årsmøtet (må avholdes innen utgangen av mars måned)
  2. Rapportering av medlemsopplysninger (innen utgangen av april måned)
  3. Elektronisk medlemsregister (innen utgangen av 2016)



# Bedre økonomisk oversikt

For at det skal bli enklere for organisasjonsleddene å holde orden på regnskap og økonomi, er det vedtatt nye regnskaps- og revisjonsbestemmelser for små organisasjonsledd. Samtidig er det utarbeidet en rekke verktøy og hjelpemidler som organisasjonsleddene kan benytte seg av.



# Idrettens løsninger



- ✓ er integrerte
- ✓ er enkle
- ✓ er gratis i bruk
- ✓ har sentral brukerstøtte
- ✓ felles brukernavn og passord

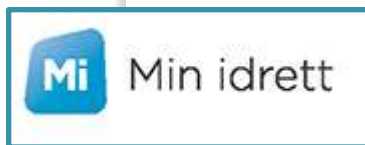

(Klikk for mer info)